



DEĞERLEME RAPORU

**FUZUL GAYRİMENKUL YATIRIM ORTAKLIĞI
A.Ş.**

2 Adet Konut

Başakşehir / İSTANBUL

31 / 12 / 2025

Rapor No: 2025/FZLGYO/30





Analiz Taşınmaz Değerleme ve Danışmanlık A.Ş.

DEĞERLEME RAPORU ÖZETİ

- Değerlemeyi Talep Eden Kurum/Kişi: Fuzul Gayrimenkul Yatırım Ortaklığı A.Ş.
- Sözleşme Tarihi: 29.01.2025 sözleşme-01.12.2025 ek protokol
- Değerlenen Mülkiyet Hakları: Tam Mülkiyet
- Raporun Konusu: İstanbul İli, Başakşehir İlçesi, İkitelli-2 Mahalle'sinde konumlu, tapu kütüğünde 566 ada 2 parselde kayıtlı 4 bağımsız bölüm numaralı ve 1 adet, 565 ada 12 parselde kayıtlı C Blok 66 bağımsız bölüm numaralı 1 adet "Daire" nitelikli taşınmazların piyasa rayiç değerinin tespitidir. GYO iştiraki şirketin portföyünde yer alan gayrimenkuller olması sebebiyle hazırlanmıştır.

Değerleme Konusu Gayrimenkullere Ait Bilgiler:

- Adres: Başakşehir Mahallesi (Tapuda İkitelli-2 Mahallesi), Masal Sokak C Blok, No: 2C/66, Cahit Zarifoğlu Caddesi, Olimpa Park 2 No: 6/4 Başakşehir/İSTANBUL
- Sahibi: ZİRAAT KATILIM BANKASI A.Ş. (1/1 hisse)
- Mevcut Kullanımı: Değerlemeye konu taşınmazlar konut olarak kullanılmaktadır.
- Tapudaki İncelemesi: Taşınmazların bölüm tapu kayıtlarında 2 adet beyan, 1 adet şerh ve 1'er adet eklenti bilgisi bulunmaktadır.
(bk. 6.1 Gayrimenkulün Tapu Kayıtlar)
- İmar Durumu: 1/1.000 ölçekli uygulama imar planı kapsamında 565 Ada 12 Parsel ve 566 ada 2 parsel "Konut Alanı" fonksiyonunda yer almaktadır.
(bk. 6.3 İmar Durumu ve Resmi Kurum İncelemeleri:)

Gayrimenkullerin Toplam Pazar Değeri:

TAŞINMAZLARIN PAZAR DEĞERİ	
Rapor Tarihi	31.12.2025
Taşınmazların Pazar Değeri (KDV Hariç)	28.500.000 TL
Taşınmazların Pazar Değeri (KDV Dahil)	34.200.000 TL

Değerlemede Görev Alan Kişiler:

- Sorumlu Değerleme Uzmanı: Yunus Emre VAROL – Lisans No: 407713
- Değerleme Uzmanı: Muhammet Enes ZENGİN – Lisans No: 405348



ANALİZ

DEĞERLEME

Analiz Taşınmaz Değerleme ve Danışmanlık A.Ş.

İÇİNDEKİLER	SAYFA NO
DEĞERLEME RAPORU	1
FUZUL GAYRİMENKUL YATIRIM ORTAKLIĞI A.Ş.	1
DEĞERLEME RAPORU ÖZETİ.....	2
DEĞERLEME KONUSU GAYRİMENKULLERE AİT BİLGİLER:	2
DEĞERLEMEDE GÖREV ALAN KİŞİLER:.....	2
1 RAPOR BİLGİLERİ	4
2 DEĞERLEME ŞİRKETİ VE MÜŞTERİYİ TANITICI BİLGİLER:.....	5
2.1 DEĞERLEME ŞİRKET BİLGİLERİ:	5
2.2 MÜŞTERİ BİLGİLERİ:.....	5
3 DEĞER TESPİTİ VE UYGUNLUK BEYANI	6
4 DEĞER TANIMI	6
5 DEĞERLEMeye KOnu GAYRİMENKULLER HAKKINDA BİLGİLER	7
5.1 GAYRİMENKULLERİN TANIMI:.....	7
5.2 GAYRİMENKULLERİN YERİ VE KOnUMU:.....	7
6 GAYRİMENKULLERİN HUKUKİ TANIMI VE RESMİ KURUMLARDA YAPILAN İNCELEMELER	9
6.1 GAYRİMENKULLERİN TAPU KAYITLARI:	9
6.2 GAYRİMENKULLER İLE İLGİLİ HERHANGİ BİR TAKYİDAT OLUP OLMADIĞI HAKKINDA BİLGİ:.....	10
6.3 İMAR DURUMU VE RESMİ KURUM İNCELEMELERİ:.....	11
7 GENEL VERİLER VE BÖLGE VERİLERİ	13
7.1 DEMOGRAFİK VERİLER.....	13
7.2 EKONOMİK VERİLER	14
7.2.1 KÜRESEL EKONOMİK DURUM.....	14
7.2.2 TÜRKİYE'DE GENEL EKONOMİK DURUM	14
7.3 GAYRİMENKUL SEKTÖRÜ	17
8 GAYRİMENKULLERİN FİZİKİ DURUMU HAKKINDA BİLGİLER.....	19
8.1 GAYRİMENKULLERİN GENEL ÖZELLİKLERİ:	19
8.2 PİYASA ARAŞTIRMASI:	19
8.3 GAYRİMENKULLERİN DEĞERİNİ ETKİLEYEN FAKTÖRLER (SWOT ANALİZİ):.....	21
9 DEĞERLEME.....	21
9.1 EN İYİ VE EN DOĞRU KULLANIM ANALİZİ:	21
9.2 DEĞERLEME YAKLAŞIMLARI:.....	22
9.2.1 PAZAR YAKLAŞIMI:	22
9.2.2 MALİYET YAKLAŞIMI:.....	22
9.2.3 GELİR KAPİTALİZASYONU YAKLAŞIMI:.....	22
10 GAYRİMENKULLERİN DEĞERİNİN HESAPLAMASI:	23
10.1 PAZAR YAKLAŞIMI İLE DEĞERLEME	23
10.2 MALİYET YAKLAŞIMI İLE GAYRİMENKULÜN MEVCUT DURUM DEĞERİNİN HESAPLANMASI.....	23
10.3 GELİR KAPİTALİZASYONU YAKLAŞIMI İLE DEĞERLEME	23
10.4 KİRA DEĞERİ	24
11 GAYRİMENKULLERE İLİŞKİN ANALİZ SONUÇLARININ DEĞERLENDİRİLMESİ	25
11.1 FARKLI DEĞERLEME YAKLAŞIMLARININ UYUMLAŞTIRILMASI.....	25
12 SONUÇ	25
13 DEĞERLEME KONUSU GAYRİMENKULLERİN GEÇMİŞ TARİHLERDE TARAFİMİZCA HAZIRLANAN SON ÜÇ DEĞERLEMESİNE İLİŞKİN BİLGİLER	25
14 RAPOR EKLERİ	26





Analiz Taşınmaz Değerleme ve Danışmanlık A.Ş.

1 RAPOR BİLGİLERİ

Rapor Tarihi:	31.12.2025
Rapor No:	2025/FZLGYO/30
Raporun Türü ve Amacı:	İstanbul İli, Başakşehir İlçesi, İkitelli-2 Mahalle'sinde konumlu, tapu kütüğünde 566 ada 2 parselde kayıtlı 4 bağımsız bölüm numaralı ve 1 adet, 565 ada 12 parselde kayıtlı C Blok 66 bağımsız bölüm numaralı 1 adet "Daire" nitelikli taşınmazların piyasa rayiç değerinin tespiti. GYO iştiraki şirketin portföyünde yer alan gayrimenkuller olması sebebiyle hazırlanmıştır.
Raporu Hazırlayanlar:	Muhammet Enes ZENGİN Değerleme Uzmanı İşletme
Kontrol ve Sorumlu Değerleme Uzmanı:	Yunus Emre VAROL Sorumlu Değerleme Uzmanı Harita Mühendisi
Değerleme Çalışmalarının Bitiş Tarihi:	29.12.2025
Değerleme Konusu Gayrimenkullerin Geçmiş Tarihlerde Tarafımızca Hazırlanan Son Üç Değerlemesine İlişkin Bilgiler	Değerlemeye konu taşınmazlar için firmamızca daha önce değerlendirilmiştir.
Raporun Kurul Düzenlemeleri Kapsamında Değerleme Amacıyla Hazırlanıp Hazırlanmadığına İlişkin Açıklama:	Rapor, Sermaye Piyasası Kurulu'nun III-62,3 sayılı "Sermaye Piyasasında Faaliyette Bulunacak Gayrimenkul Değerleme Kuruluşları Hakkında Tebliğ" hükümleri ile bu tebliğ ekinde yer alan "Değerleme Raporlarında Bulunması Gereken Asgari Hususlar" çerçevesinde Tebliğin 1 inci maddesi ikinci fıkrası kapsamında hazırlanmamıştır.





Analiz Taşınmaz Değerleme ve Danışmanlık A.Ş.

2 DEĞERLEME ŞİRKETİ ve MÜŞTERİYİ TANITICI BİLGİLER:

2.1 Değerleme Şirket Bilgileri:

- **Şirket Ünvanı:** Analiz Taşınmaz Değerleme ve Danışmanlık A.Ş.
- **Şirket Adresi:** Yeşilköy Mahallesi, Atatürk Caddesi, EGS Business Park, B1 Blok, No: 12, Kat: 6, D: 254 Bakırköy/İSTANBUL
KEP: analizdegerleme@hs01.kep.tr
- **Telefon No:** 0212 465 90 90

2.2 Müşteri Bilgileri:

- **Şirket Ünvanı:** Fuzul Gayrimenkul Yatırım Ortaklığı A.Ş.
- **Şirket Adresi:** Başakşehir Mahallesi, Cahit Zarifoğlu Caddesi, Kat: 1, No.: 8
Başakşehir/İSTANBUL
- **Müşteri Talebinin Kapsamı ve Varsa Getirilen Sınırlamalar:** İstanbul İli, Başakşehir İlçesi, İkitelli-2 Mahalle'sinde konumlu, tapu kütüğünde 566 ada 2 parselde kayıtlı 4 bağımsız bölüm numaralı ve 1 adet, 565 ada 12 parselde kayıtlı C Blok 66 bağımsız bölüm numaralı 1 adet "Daire" nitelikli taşınmazların piyasa rayiç değerinin tespiti çalışması olup, müşteri tarafından herhangi bir sınırlama getirilmemiştir.



3 DEĞER TESPİTİ VE UYGUNLUK BEYANI

Bilgimiz ve görüşümüz doğrultusunda aşağıdaki hususları teyit ederiz:

- Raporunda sunulan bulgular sahip olduğumuz ve edinilen tüm bilgiler çerçevesinde doğrudur.
- Bu rapor kapsamında sunulmuş olan analiz, görüşler ve sonuçlar, tarafımıza belirtilmiş olan varsayım ve kısıtlamalar doğrultusunda ve kapsamında sınırlı olup, şahsi, objektif profesyonel analiz, görüşlerimiz ve çıkarımlarımızı ifade etmektedir.
- Bu rapor kapsamında değerlendirme tespiti yapılmış gayrimenkul ile ilgili olarak mevcut veya potansiyel herhangi bir ilgimiz, çıkarımız veya ilişigimiz yoktur. İlgili taraflardan kişisel çıkarımız yoktur ve olmamıştır.
- Değerleme ücretimiz, müşteri tarafından önceden belirlenmiş olan bir değer bildirim veya müşterinin amacına ve istemine yönelik bir değer tespitinin yapılmasına, tespit değerine, şartlı bir sonuç elde edilmesine veya müteakip olayların oluşumuna bağlı değildir.
- Değerleme ahlaki kural ve performans standartlarına göre gerçekleştirilmiştir.
- Değerlemede Uluslararası Değerleme Standartları(Uds) dikkate alınmıştır.
- Raporu hazırlayan Değerleme Uzmanı, mesleki eğitim şartlarına sahiptir.
- Değerleme Uzmanının değerlemesi yapılan mülkün bulunduğu bölge ve gayrimenkulün türü konusunda daha önceden deneyimi vardır.
- Rapora konu gayrimenkul yerinde Değerleme Uzmanı tarafından bizzat incelenip denetlenmiştir.
- Raporunda belirtilenlerin haricinde hiç kimse bu raporun hazırlanmasında mesleki bir yardımda bulunmamıştır.

4 DEĞER TANIMI

Pazar değeri tanımı: Pazar değeri, bir gayrimenkulün haklarının, uygun rekabet ortamında ve uygun bir süre zarfında piyasada sergilenmesini müteakip, en olası fiyata, belirli bir tarihte, nakit veya nakit yerini tutacak araçlar karşılığında; bilgi sahibi olan ve tedbirli davranan alıcı ve satıcının özgür iradesiyle, iki tarafta da kişisel kazanç amacı güdülerek ve hiçbir zorlamaya maruz kalınmadan el değiştirdiği değerdir.

Yukarıdaki tanıma göre belirli bir tarihte alıcı ve satıcı arasında satışın gerçekleşmesi ve mülkiyetin el değiştirmesi için aşağıdaki koşullar sağlanmış olmalıdır:

- Alıcı ve Satıcı kar/kazanç sağlamak amacıyla harekete geçmiştir.
- Alıcı ve Satıcı yeterince bilgiye vakıf olup, her iki taraf da tedbirli davranmıştır.
- Mülk serbest piyasada uygun bir süre boyunca sergilenmiştir.
- Ödeme nakit olarak, uluslararası geçerliliği olan bir para birimiyle yapılmıştır.

5 DEĞERLEMESYE KONU GAYRİMENKULLER HAKKINDA BİLGİLER

5.1 Gayrimenkullerin Tanımı:

Değerlemeye konu gayrimenkuller, İstanbul İli, Başakşehir İlçesi, Başakşehir Mahallesi (Tapuda İkitelli-2 Mahallesi, Masal Sokak üzerinde, 7.967,28 m² yüzölçümüne sahip 565 ada 12 parselde yer alan C Blok 66, 3.410,59 m² yüzölçümüne sahip 566 Ada 2 Parselde konumlu 4 bağımsız bölüm numaralı “Konut” nitelikli taşınmazlardır.

5.2 Gayrimenkullerin Yeri ve Konumu:

Değerlemeye konu gayrimenkuller, İstanbul İli, Başakşehir İlçesi, Başakşehir Mahallesi sınırları içerisinde, Masal Sokak üzerinde yer alan 565 ada 12 parselde ve Cahit Zarifoğlu Caddesi üzerinde yer alan 566 ada 2 parselde konumludur.

Gayrimenkullere ulaşım için; bölgenin önemli ulaşım akslarından Erdem Beyazıt Caddesi üzerinde kuzey istikametine devam edilirken sola Cahit Zarifoğlu Caddesi'ne girilir. Cadde kesişiminde sağ kol ve sol kol üzerinde değerlemeye konu taşınmazlara ulaşılır.

Taşınmazların konumlu olduğu Başakşehir ilçesi, TEM Otoyolu'na oldukça yakın bir konumda olup ilçeye ulaşım bu aks üzerinden ayrıca Basın Ekspres Yolu ve Basın Ekspres Yolu'na bağlantısı bulunan, D-100 Karayolu'na ile Kuzey Marmara Otoyolu'ndan üzerinden sağlanabilmektedir. Aynı zamanda bir diğer önemli aks olan ve Basın Ekspres Yolu'ndan bağlantılar sağlanarak ilçeye ulaşım sağlanmaktadır.

Gayrimenkullerin konumlu olduğu parselin yakın çevresi genellikle benzer boş arsalar ve konutlardan oluşmakta olup, zemin katları dükkan ve konut fonksiyonlu, üst katlar konut fonksiyonlu gelişme göstermiştir. Konu gayrimenkul merkezi bir bölgede yer almakta olup orta-üst düzey gelir grubuna hitap etmektedir. Başakşehir'in ana ulaşım akslarından biri olan Hürriyet Bulvarı'na yakın konumlu olup, Onurkent Metro İstasyonu konu taşınmaza yakın konumdadır. Gayrimenkule ulaşım raylı sistem metro, özel araçlarla ve toplu taşıma araçları ile kolaylıkla sağlanmaktadır.

Konu gayrimenkullerin bulunduğu bölge, Başakşehir Belediyesi sınırları içerisinde yer almakta olup tamamlanmış altyapıya sahiptir.

Gayrimenkullerin bazı merkezlere olan yaklaşık uzaklıkları:

Tem Otoyolu	:	2,25 km
Çam ve Sakura Şehir Hastanesi	:	1,16 km
Onurkent Metro İstasyonu	:	350 m

Aşağıda gayrimenkullerin konumu gösteren uydu görüntüsü sunulmuştur:



6 GAYRİMENKULLERİN HUKUKİ TANIMI VE RESMİ KURUMLARDA YAPILAN İNCELEMELER

6.1 Gayrimenkullerin Tapu Kayıtları:

01.12.2025 tarihinde Tapu ve Kadastro Bilgi Sistemi'nde (TAKBİS) yapılan incelemelerde 565 ada 12 parselde konumlu konu taşınmaz ve 566 ada 2 parselde konumlu taşınmaz için alınan tapu kayıt bilgileri aşağıdaki tabloda gösterilmiştir:

İLİ	İSTANBUL
İLÇESİ	BAŞAKŞEHİR
MAHALLESİ/KÖYÜ	İKİTELLİ-2
MEVKİİ	KARTALTEPE
PAFTA NO	F21c11c4b
ADA NO	565
PARSEL NO	12
ANA GAYRİMENKUL NİTELİĞİ	A,B,C, VE D BLOKTAN OLUŞAN BETONARME APARTMANLAR VE ARSASI
ARSA ALANI	7.967,28 m ²

TOPLU TAPU BİLGİSİ TABLOSU

S.NO	TAŞINMAZ ID	BLOK	KAT NO	BAĞIMSIZ BÖL. NO:	BAĞIMSIZ BÖLÜM NİTELİĞİ	ARSA PAYI	HİS.DÜŞ. ARSA (m ²)	MALİK	HİSSESİ	TARİH	YEVMIYE NO
1	93495158	C	16	66	DAİRE	69/7967	69,00	ZİRAAT KATILIM BANKASI A.Ş.	1/1	02.05.2023	15944

İLİ	İSTANBUL
İLÇESİ	BAŞAKŞEHİR
MAHALLESİ/KÖYÜ	İKİTELLİ-2
MEVKİİ	KARTALTEPE
PAFTA NO	F21c11c3a
ADA NO	566
PARSEL NO	2
ANA GAYRİMENKUL NİTELİĞİ	15 KATLI BETONARME MESKEN OFİS VE İŞYERİ BİNASI VE ARSASI
ARSA ALANI	3.410,59 m ²

TOPLU TAPU BİLGİSİ TABLOSU

S.NO	TAŞINMAZ ID	KAT NO	BAĞIMSIZ BÖL. NO:	BAĞIMSIZ BÖLÜM NİTELİĞİ	ARSA PAYI	HİS.DÜŞ. ARSA (m ²)	MALİK	HİSSESİ	TARİH	YEVMIYE NO
1	91019999	1.NORMAL	4	DAİRE	66/3410	66,01	ZİRAAT KATILIM BANKASI A.Ş.	1/1	02.05.2023	15944



Analiz Taşınmaz Değerleme ve Danışmanlık A.Ş.

6.2 Gayrimenkuller ile İlgili Herhangi Bir Takyidat Olup Olmadığı Hakkında Bilgi:

01.12.2025 tarih 18:11 saatinde Tapu ve Kadastro Bilgi Sistemi'nden elektronik ortamda alınan ve tarafımıza iletilen TAKBİS Belgesine göre, taşınmazların tapu kaydı üzerinde aşağıdaki takyidatlar bulunmaktadır. (Bkz. Ekler TAKBİS Belgesi)

565 ADA 12 PARSEL

Beyanlar Hanesi:

- KM ne Çevrilmiştir.(Şablon: Bu Taşınmazmal KM ye Çevrilmiştir.) (25-04-2017 tarih 8665 yevmiye)
- Yönetim Planı : 22/06/2016(Şablon: Yönetim Planının Belirtilmesi) (23-06-2016 tarih 13057 yevmiye)

Şerhler Hanesi:

- Finansal Kiralama Şerhi: TARAFLAR nin 26/04/2023 tarih 2023-07427-01 sayılı Sözleşme ile. (02.05.2023 tarih 15944 yevmiye)

Eklenti Bilgileri:

- Depo-66 nolu depo (23-06-2016 tarih 13057 yevmiye) (C Blok 66 Nolu Bağımsız Bölüm Üzerinde)

566 ADA 2 PARSEL

Beyanlar Hanesi:

- KM ne Çevrilmiştir.(Şablon: Bu Taşınmazmal KM ye Çevrilmiştir.) (12-01-2016 tarih 619 yevmiye)
- Yönetim Planı : 25/11/2015 (Şablon: Yönetim Planının Belirtilmesi) (30-11-2015 tarih 22924 yevmiye)

Şerhler Hanesi:

- Finansal Kiralama Şerhi: TARAFLAR nin 26/04/2023 tarih 2023-07427-01 sayılı Sözleşme ile. (02.05.2023 tarih 15944 yevmiye)

Eklenti Bilgileri:

- Depo-4 nolu depo (23-06-2016 tarih 13057 yevmiye) (4 Nolu Bağımsız Bölüm Üzerinde)

6.3 İmar Durumu ve Resmi Kurum İncelemeleri:

Başakşehir Belediyesi İmar ve Şehircilik Müdürlüğü yapılan incelemede değerlendirme konusu taşınmazların yer aldığı parselin 03.06.2011 tasdik tarihli, 1/1000 ölçekli “İkitelli Gecekondu Önleme Bölgesi(Onurkent) Uygulama İmar Planı” kapsamında yapılaşma şartları aşağıdaki gibi olduğu belirtilmiştir.

Lejant: Konut Alanı

Emsal: 2.00

Yapı Nizamı: Serbest

Aşağıda değerlemeye konu taşınmazları gösteren imar paftası yer almaktadır

İmar Paftası

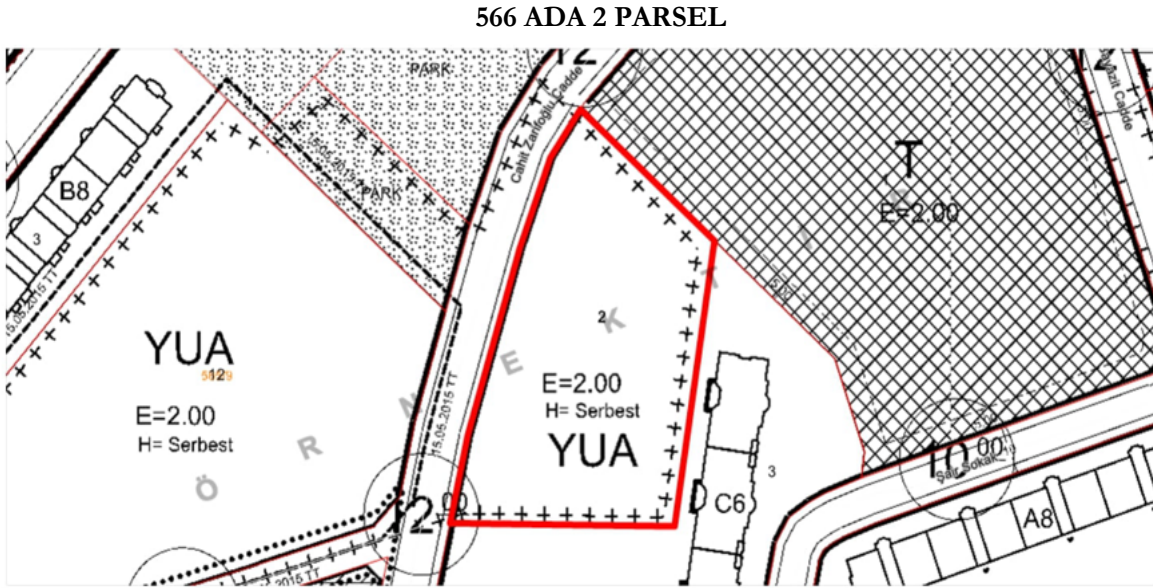
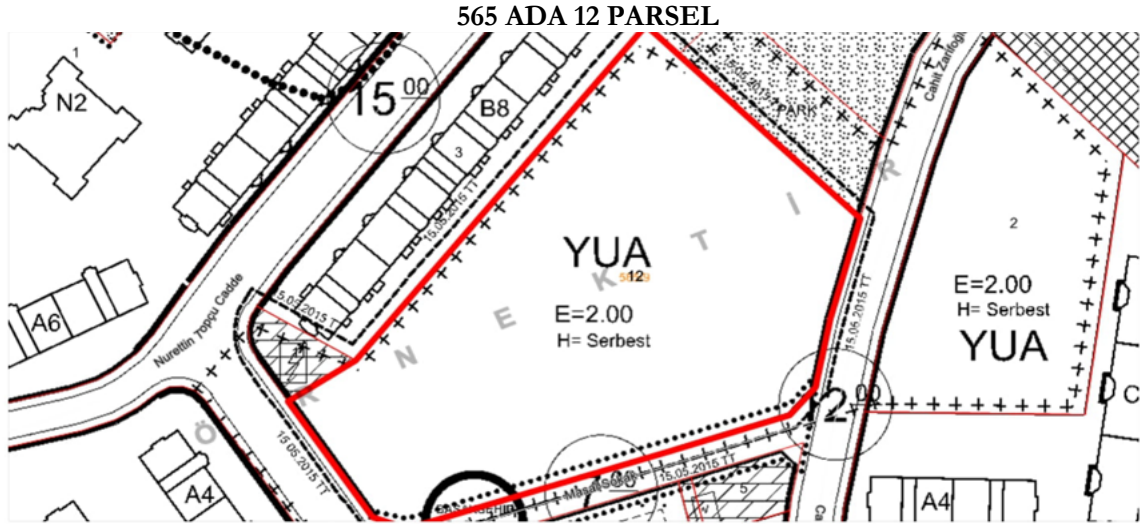

Başakşehir Belediyesi İmar ve Şehircilik Müdürlüğü arşivinde yapılan incelemelerde değerlemeye konu taşınmazlara ait aşağıdaki proje ve yapı ruhsatlarının olduğu görülmüştür. Taşınmazların yasallığını etkileyecek herhangi bir olumsuz kayda ve/veya tutanağa rastlanmamıştır.

Başakşehir Belediyesi İmar Müdürlüğü Arşivinde yapılan dijital dosya incelemelerinde gayrimenkullerin konumlu olduğu 565 ada 12 parsel ana taşınmaza ait A blok için düzenlenmiş 11.04.2014 tarih 208 sayılı Yeni Yapı Ruhsatı ve 26.08.2016 tarih 121 sayılı Yapı Kullanma İzin Belgesi,

C blok için düzenlenmiş 11.04.2014 tarih 210 sayılı Yeni Yapı Ruhsatı, 31.05.2016 tarih 524 sayılı Yeni Tadilat Ruhsatı ve 26.08.2016 tarih 123 sayılı Yapı Kullanma İzin Belgesi, D blok için düzenlenmiş 11.04.2014 tarih 211 sayılı Yeni Yapı Ruhsatı ve 26.08.2016 tarih 124 sayılı Yapı Kullanma İzin Belgesi, 566 ada 2 parsel ana taşınmaza ait 26.11.2013 tarih 380 sayılı Yeni Yapı Ruhsatı, 05.10.2015 tarih 684 sayılı Tadilat Ruhsatı ve 25.12.2015 tarih 318 sayılı Yapı Kullanma İzin Belgesi, 567 ada 3 parsel ana taşınmaza ait 15.11.2013 tarih 379 sayılı Yeni Yapı Ruhsatı, 02.09.2015 tarih 626 sayılı Tadilat Ruhsatı ve 25.12.2015 tarih 319 sayılı Yapı Kullanma İzin Belgesi olduğu görülmüştür.

565 ADA 12 PARSEL

Ruhsat Adı	BLOK	Tarih	No	Toplam B.B.	Toplam Kat Sayısı	Yapı Sınıfı
Yeni Yapı Ruhsatı	C	11.04.2014	210	66	19	4A
Tadilat Ruhsatı	C	31.05.2016	524	67	19	4A
Yapı Kullanma İzin Belgesi	C	26.08.2016	123	66	19	4A
Kat İrtifakına Esas Mimari Proje	C	31.05.2016	979	66	19	4A

566 ADA 2 PARSEL

Ruhsat Adı	Tarih	No	Toplam B.B.	Toplam Kat Sayısı	Yapı Sınıfı
Yeni Yapı Ruhsatı	26.11.2013	380	66	15	4A
Tadilat Ruhsatı	05.10.2015	684	68	15	4A
Yapı Kullanma İzin Belgesi	25.12.2015	318	68	15	4A
Kat İrtifakına Esas Mimari Proje	18.09.2015	483	68	15	4A

Başakşehir Belediyesi İmar Müdürlüğü Arşivinde yapılan dijital dosya incelemelerinde, gayrimenkullere ait 07.04.2014 tarih 2014/1109552 no.lu, 31.05.2016 tarih 979 no.lu, 18.09.2015 tarih 483 no.lu, 31.08.2015 tarih 958 no.lu kat irtifakına esas onaylı mimari tadilat projesi incelenmiştir. Konu gayrimenkullerin mahallinde yapılan incelemelerde gayrimenkullerin ekspertiz işlemi müşteri bilgisi ve isteği doğrultusunda dışarıdan yapıldığı için blok, kat, kattaki konum, kullanım alanı ve mimari olarak projesiyle uyumluluğu tespit edilememiştir.

565 ada 12 parsel C blok, 2 bodrum, zemin, 16 normal kat olmak üzere toplamda 19 kattan oluşmaktadır. Mimari projesine göre 2.bodrum katında ortak alanlar ve depolar, 1.bodrum katında depolar, otopark ve ortak alanlar, zemin katında 2 adet konut, normal katlarının her birinde 4 er adet konut nitelikli bağımsız bölüm yer almak üzere binada toplam 66 adet bağımsız bölüm bulunmaktadır. Bina girişi zemin kattan Masal Sokak cephe hattına göre arka cepheden sağlanmaktadır.

566 ada 2 parsel, bodrum, zemin, 13 normal kat olmak üzere toplamda 15 kattan oluşmaktadır. Mimari projesine göre bodrum katında otopark, ortak alanlar ve depolar, zemin katında 16 adet dükkan, normal katlarının her birinde 4 er adet konut nitelikli bağımsız bölüm yer almak üzere binada toplam 68 adet bağımsız bölüm bulunmaktadır. Bina girişi zemin kattan Cahit Zarifoğlu Caddesi cephe hattına göre arka cepheden sağlanmaktadır.

7 GENEL VERİLER VE BÖLGE VERİLERİ

7.1 Demografik veriler

İçişleri Bakanlığı Nüfus ve Vatandaşlık İşleri Genel Müdürlüğü tarafından güncellenen Adrese Dayalı Nüfus Kayıt Sistemi (ADNKS)'den alınan verilere göre 31.12.2024 tarihi itibarıyla Türkiye nüfusu 85.664.944 olarak belirlenmiştir. Türkiye'de yıllık nüfus artış hızı 2023 yılında binde 1,1 iken, 2024 yılında binde 3,4 olmuştur.

Nüfus ve Yıllık Nüfus Artış Hızı (2007-2024)

Nüfus ve yıllık nüfus artış hızı, 2007-2024



İl ve ilçe merkezlerinde ikamet edenlerin oranı 2023 yılında %93 iken, bu oran 2024 yılında %93,4 olmuştur. Diğer yandan belde ve köylerde yaşayanların oranı %7'den %6,6'ye düşmüştür.

İstanbul'un nüfusu, bir önceki yıla göre 45 bin 678 kişi artarak 15 milyon 701 bin 602 kişi oldu. Türkiye nüfusunun %18,3'ünün ikamet ettiği İstanbul'u, 5 milyon 864 bin 49 kişi ile Ankara, 4 milyon 493 bin 242 kişi ile İzmir, 3 milyon 238 bin 618 kişi ile Bursa ve 2 milyon 722 bin 103 kişi ile Antalya izlemiştir.

Türkiye'de 2023 yılında 34 olan ortalama yaş, 2024 yılında 34,4'e yükseldi. Cinsiyete göre incelendiğinde, ortalama yaşın erkeklerde 33,2'den 33,7'ye, kadınlarda ise 34,7'den 35,2'ye yükseldiği görülmüştür.

Nüfus Piramidi (2007-2024)

Nüfus piramidi, 2007, 2024

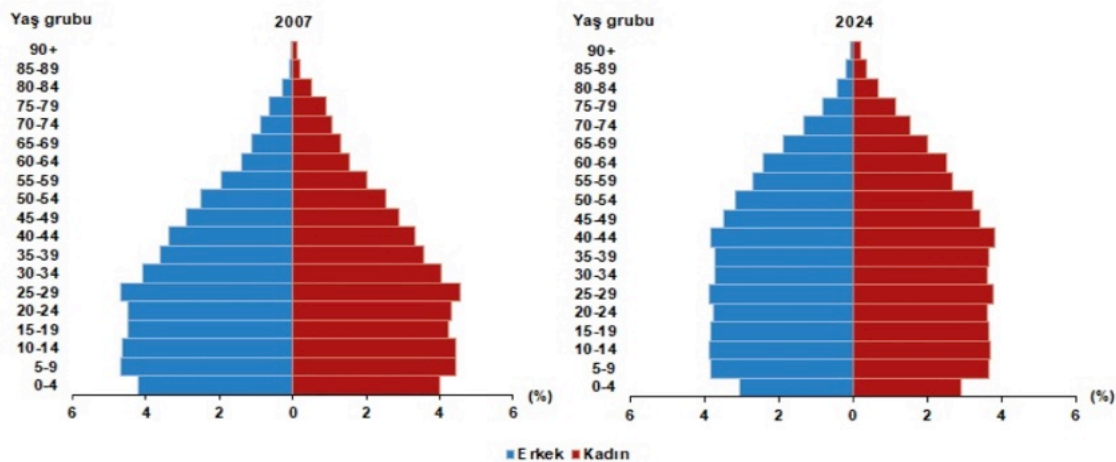

7.2 Ekonomik Veriler

7.2.1 Küresel Ekonomik Durum

2025 yılının ikinci çeyreği geride kalırken dünya, uzun süren barış dönemini kapatarak küresel gerilimler çağına adım atmıştır. Bu yeni dönem, ticaret anlaşmazlıkları, politik belirsizlikler ve kırılgan piyasa dinamikleri, ülkelerin büyüme ve istikrar arayışını her zamankinden daha karmaşık hale getirmiştir.

Yılın ilk yarısında merkez bankaları temkinli duruşlarını sürdürürken, küresel ekonomi artan risklerin ve belirsizliklerin etkisiyle yönünü bulmaya çalışmaktadır. Ekonomik ve siyasi gerilimlerin iç içe geçtiği bu yeni çağ, önümüzdeki dönemin görünümünü daha dalgalı ve öngörülemez kılmaktadır.

Uluslararası Para Fonu'nun (IMF) Nisan ayında yayımladığı Dünya Ekonomik Görünüm Raporu'nda, ekonomik büyüme tahminleri 2025 yılı için %2,8'e ve 2026 yılı için %3'e düşürülmüştür.

Ekonomik İşbirliği ve Kalkınma Örgütü (OECD) Haziran ayında yayımladığı Dünya Ekonomik Görünüm Raporu'nda, artan küresel belirsizliklere dikkat çekerek dünya ekonomisine ilişkin büyüme tahminlerini 2025 ve 2026 yılları için aşağı yönlü revize ederek %2,9 düzeyine çekmiştir.

Dünya Bankası'nın Haziran ayında yayımladığı Küresel Ekonomik Beklentiler Raporu'nda ise yükselen ticaret savaşı endişeleri ve politika belirsizliği gerekçe gösterilerek küresel ekonomik büyüme tahmini 2025 yılı için %2,3'e, 2026 yılı için de %2,4'e düşürülmüştür.

ABD'de yılın ilk çeyreğine ilişkin yıllıklandırılmış GSYH verisindeki daralma %0,2'den %0,5'e revize edilirken, ikinci çeyreğe ilişkin öncü göstergeler de ekonomik aktivitenin zayıf seyrettiğine işaret etmiştir.

Amerikan Merkez Bankası (FED) Haziran ayı toplantısında politika faizini sabit tutmuştur. FED üyeleri 2025 ve 2026 yıllarına ilişkin büyüme tahminlerini aşağı yönlü, işsizlik oranı ve çekirdek enflasyon tahminlerini ise yukarı yönlü revize etmiştir.

Euro Alanı'nda ilk çeyreğe ilişkin daha önce %0,3 düzeyinde açıklanan çeyreklik büyüme oranı %0,6'ya, yıllık büyüme oranı da %1,2'den %1,5'e yükseltilmiştir.

Avrupa Merkez Bankası (ECB) Haziran ayı toplantısında referans faiz oranlarında piyasa beklentilerine paralel olarak 25'er baz puanlık indirimde gitmiştir..

Haziran'da Çin, Japonya ve İngiltere merkez bankaları politika faizlerinde değişikliğe gitmemiştir.

Türkiye ekonomisi 2025 yılının ilk çeyreğinde çeyreklik bazda %1, yıllık bazda %2 oranında büyümüştür. İnşaat sektörü %7,3 ile yılın ilk çeyreğinde genel ekonominin önünde bir büyüme gerçekleştirmiştir. (Türkiye Mütahhitler Birliği-Temmuz 2025)

7.2.2 Türkiye'de Genel Ekonomik Durum

Türkiye Cumhuriyeti Ticaret Bakanlığı'nın Kasım 2025'de yayımladığı ve son güncelleme tarihi 08.12.2025 olan Ekonomik Görünüm Raporuna göre;

Kişi başına düşen Gayri Safi Yurt İçi Hasıla (GSYH), 2024 yılında 15.325 dolara yükselerek 2002 yılı seviyesinin 4,2 katına ulaşmıştır.

Satın Alma Gücü Paritesi'ne (SGP) göre, 2023'te kişi başı GSYH 42.561 dolar olmuştur.

Kişi Başına Düşen GSYH, ABD Doları

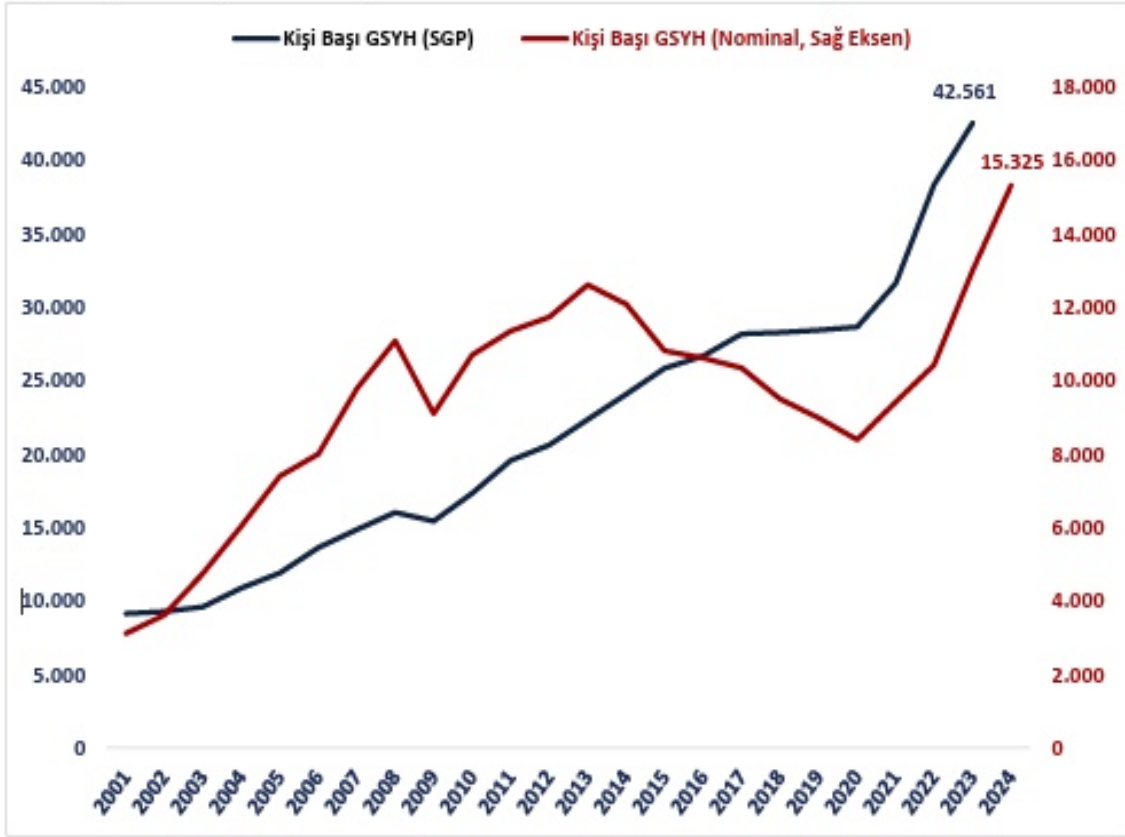

Kaynak: TÜİK

2024 yılı itibarıyla Satın Alma Gücü Paritesi'ne (SGP) göre GSYH sıralamasında Türkiye, dünyanın 12'inci, Avrupa'nın 5'inci büyük ekonomisidir.

Dünya'nın En Büyük 20 Ekonomisi (Satın Alma Gücü Paritesi, GSYH)

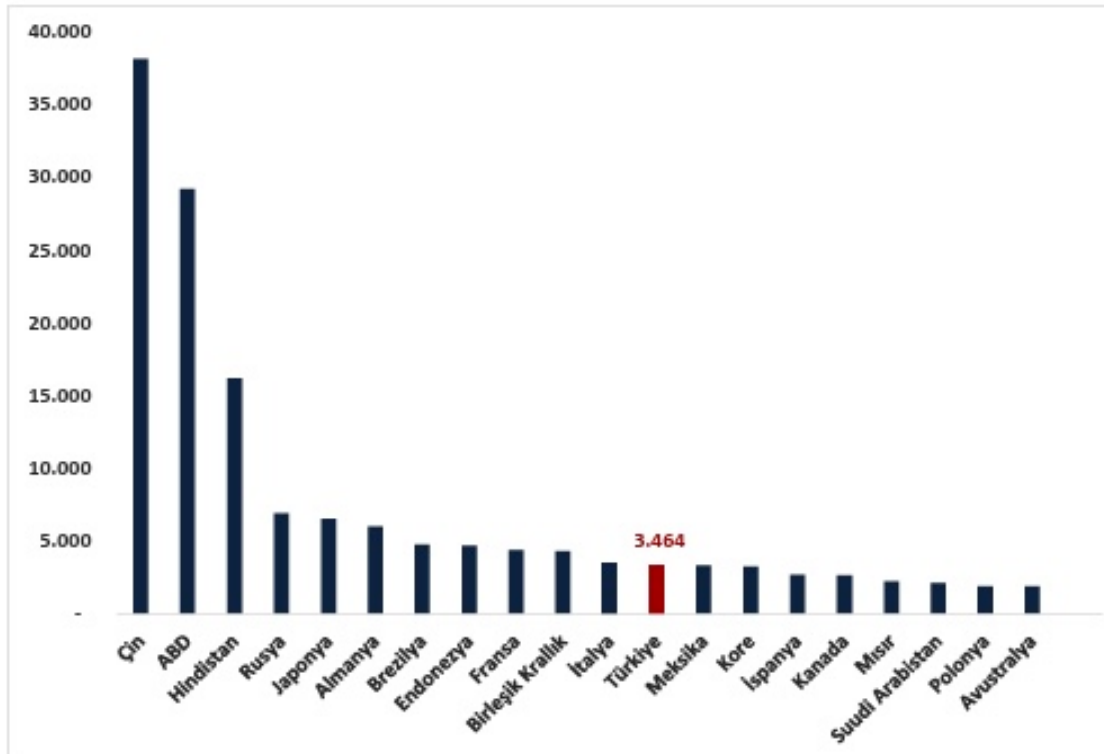

Kaynak: IMF

Türkiye ekonomisi 2025 yılının üçüncü çeyreğinde geçen yılın aynı dönemine göre %3,7 oranında büyümüştür.

2002-2024 döneminde ise Türkiye ekonomisinde yıllık ortalama %5,4 oranında büyümüştür.

Dönemler İtibarıyla GSYH Büyüme Oranları (%)

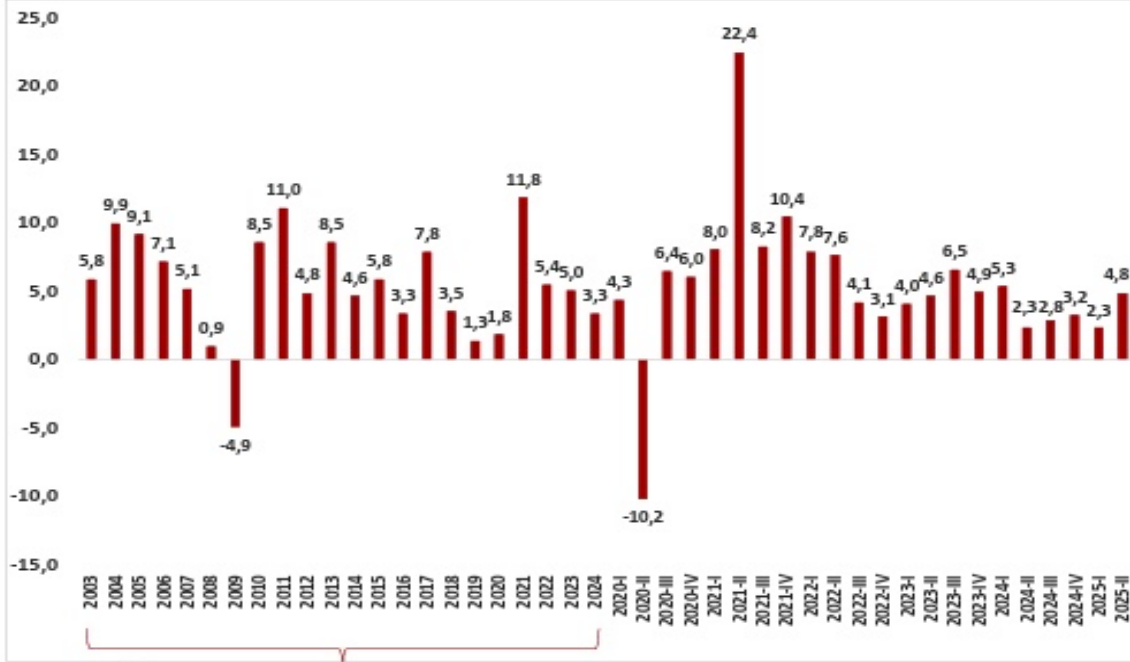

Kaynak: TÜİK

Yıllık Artışlar

2025 yılı Kasım ayında, bir önceki yılın aynı ayına göre TÜFE'de %31,07, Yİ-ÜFE'de ise %27,23 oranında artış gerçekleşmiştir.

Enflasyondaki Gelişmeler

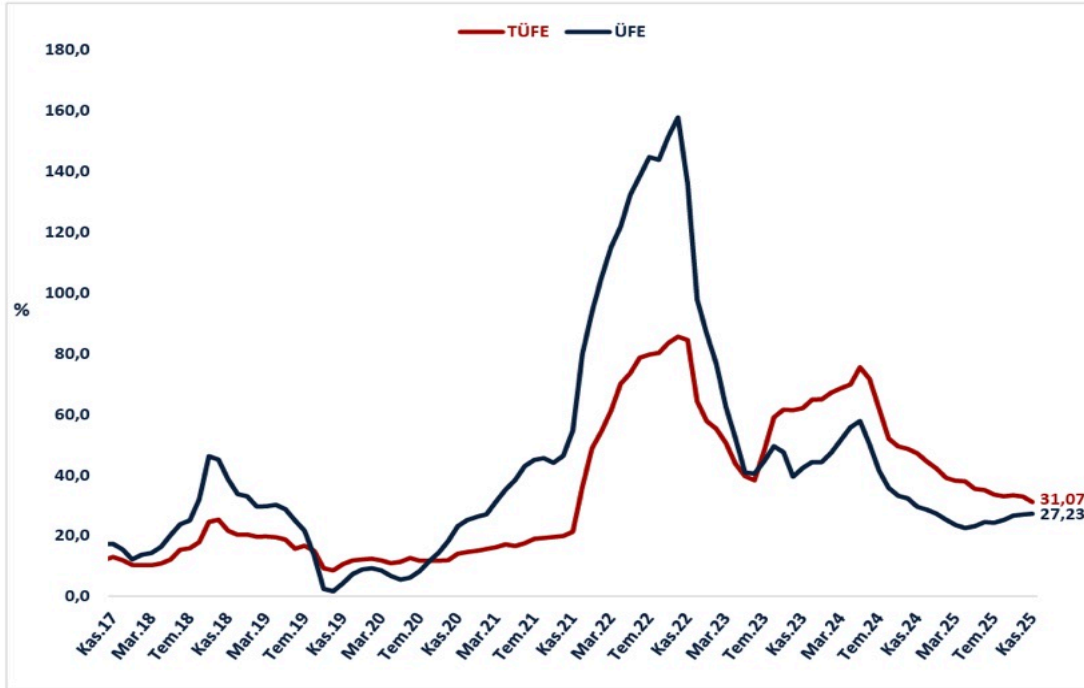

Kaynak: TÜİK

Mevsim etkisinden arındırılmış işsizlik oranı 2025 yılı Ekim ayında %8,5 seviyesinde gerçekleşmiştir.

2025 yılı Ekim ayında, mevsim etkisinden arındırılmış işsizlik oranı Avro Bölgesi'nde %6,4, Almanya'da

%3,8, Fransa'da %7,7 ve İtalya'da %6,0 düzeyinde gerçekleşmiştir

İşgücü Piyasasındaki Gelişmeler (Bin Kişi)

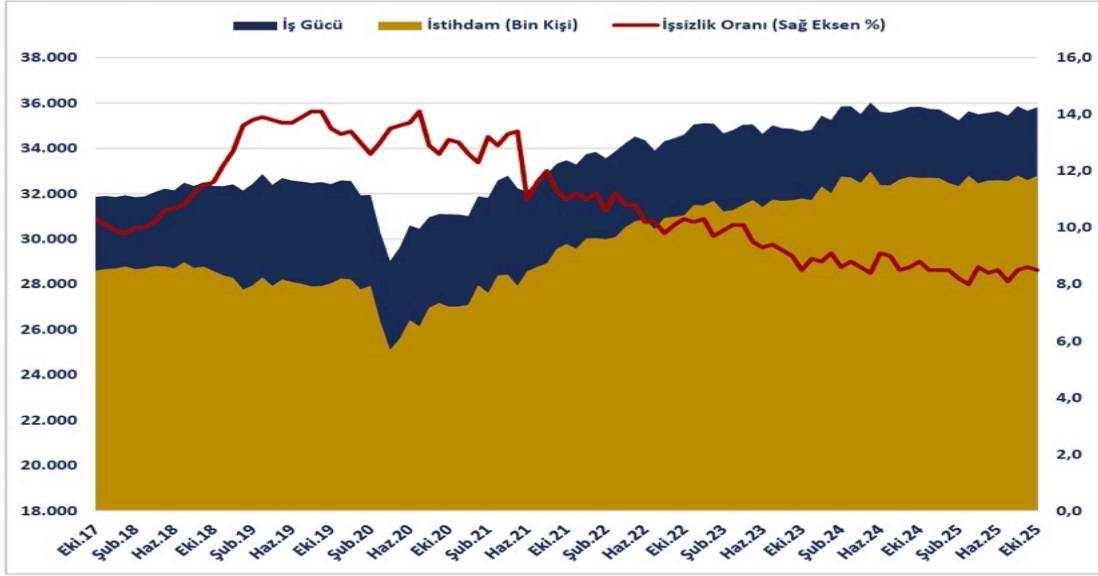

Kaynak: TÜİK

Not: Mevsim Etkisinden Arındırılmış Veriler

7.3 Gayrimenkul Sektörü

İnşaat sektörü, 2025 yılı ikinci çeyreğinde %10,9 ile genel ekonominin üzerinde bir büyüme kaydetmiştir. Birinci çeyrek büyümesi %8,6 olarak yukarı yönlü revize edilmiş, böylece sektör ilk yarıyı %9,75'lik bir büyüme ile tamamlamıştır. Deprem bölgesinin yeniden imarı ve büyükşehirlerde devam eden kentsel dönüşüm çalışmalarının da etkisiyle sektör, üst üste 11 çeyrek dönemdir sürdürdüğü kesintisiz büyüme serisine devam etmiştir.

Aynı dönemde gayrimenkul sektörü zayıf da olsa büyüme eğilimini sürdürmüş, 2025 yılı ikinci çeyreğinde %2,6 büyüyen gayrimenkul faaliyetleri zayıf bir performans sergilemiştir.

2025 yılı ikinci çeyrek döneminde inşaat harcamaları nominal olarak %48,1'lik artışla 2,29 trilyon TL olarak gerçekleşirken, inşaat harcamaları reel olarak %20,2 artmıştır.

TÜİK tarafından açıklanan sanayi, inşaat, ticaret ve hizmet sektörleri toplamında ciro endeksi (2021=100), 2025 yılı Ağustos ayında yıllık %36,7 artmıştır.

TÜİK tarafından açıklanan İnşaat Üretim Endeksi'ne göre Ağustos ayında inşaat üretimi aylık bazda %0,9 azalırken, yıllık bazda %25,0 artış kaydetmiştir. İnşaatın alt sektörleri incelendiğinde, Ağustos ayında bina inşaatı sektörü endeksinin aylık bazda %1,5 azaldığı, yıllık bazda %26,6 arttığı gözlenmektedir. Bina dışı yapıların inşaatı sektörü endeksi aylık bazda %1,5, yıllık bazda %17,4 artmış, özel inşaat faaliyetleri sektörü endeksi ise aylık bazda %0,2 azalırken, yıllık bazda %25,1 yükselmiştir. Ağustos ayında inşaat üretiminde gözlenen aylık azalma, kısa vadeli bir yavaşlamaya işaret etmiş; buna karşın yıllık bazda kaydedilen yüksek artış sektörün genel olarak büyüme trendini sürdürdüğünü göstermiştir. Bina inşaatı ve özel inşaat faaliyetlerinde yıllık bazdaki belirgin yükseliş, özellikle konut ve ticari yatırımların talep görmeye devam ettiğini ortaya koymuştur. Bina dışı yapılar sektöründeki artış ise kamu ve altyapı projelerinin sektöre istikrarlı katkısını yansıtmıştır. Aylık bazdaki dalgalanmalar geçici ve mevsimsel olarak değerlendirilirken; yıllık artışlar, inşaat sektörünün toparlanma ve büyüme potansiyelinin sürdürdüğüne işaret etmiştir.

TÜİK tarafından açıklanan İnşaat Maliyet Endeksi verilerine göre malzeme ve işçilik maliyetlerindeki artış yatay seyrini sürdürmüştür. Endeks, Ağustos ayında aylık bazda %1,05, yıllık bazda ise %22,82 oranında artmıştır. İnşaat Maliyet Endeksi kapsamındaki malzeme endeksi Ağustos'ta aylık bazda %1,46 ve yıllık bazda %19,17 artarken; işçilik endeksi aylık bazda %0,28, yıllık bazda ise %30,16 yükselmiştir.

İnşaat sektörü, 2025 yılı ikinci çeyreğinde %10,9 ile genel ekonominin üzerinde bir büyüme kaydetmiştir. Birinci çeyrek büyümesi %8,6 olarak yukarı yönlü revize edilmiş, böylece sektör ilk yarıyı %9,75'lik bir büyüme ile tamamlamıştır. Deprem bölgesinin yeniden imarı ve büyükşehirlerde devam eden kentsel dönüşüm çalışmalarının da etkisiyle sektör, üst üste 11 çeyrek dönemdir sürdürdüğü kesintisiz büyüme serisine devam etmiştir. Ancak yatırımların büyük ölçüde kamu kaynaklı olması, özel sektörün zayıf talep karşısında temkinli davranması ve konut talebinde kredi koşullarının sınırlayıcı etkisi, büyümenin sürdürülebilirliği konusunda belirsizlik yaratmıştır. (İnşaat Sektörü Analizi, Türkiye Müteahhitler Birliği, Ekim 2025)

Türkiye genelinde konut satışları Kasım ayında bir önceki yılın aynı ayına göre %7,8 oranında azalarak 141 bin 100 oldu. Konut satış sayısının en fazla olduğu iller sırasıyla 24 bin 234 ile İstanbul, 12 bin 706 ile Ankara ve 8 bin 540 ile İzmir olurken, en az olduğu iller sırasıyla 78 ile Ardahan, 131 ile Bayburt ve 152 ile Artvin olarak gerçekleşti.

Konut satışları Ocak-Kasım döneminde bir önceki yılın aynı dönemine göre %13,3 oranında artarak 1 milyon 434 bin 133 olarak gerçekleşti.

Konut satış sayısı, Kasım 2025

	Kasım			Ocak-Kasım		
	2025	2024	Değişim (%)	2025	2024	Değişim (%)
Satış şekline göre toplam satış	141 100	153 014	-7,8	1 434 133	1 265 388	13,3
İpotekli satış	21 499	21 804	-1,4	207 519	135 209	53,5
Diğer satış	119 601	131 210	-8,8	1 226 614	1 130 179	8,5
Satış durumuna göre toplam satış	141 100	153 014	-7,8	1 434 133	1 265 388	13,3
İlk el satış	46 589	49 274	-5,4	444 096	407 832	8,9
İkinci el satış	94 511	103 740	-8,9	990 037	857 556	15,4

Türkiye genelinde ipotekli konut satışları Kasım ayında bir önceki yılın aynı ayına göre %1,4 oranında azalarak 21 bin 499 oldu. Toplam konut satışları içinde ipotekli satışların payı %15,2 olarak gerçekleşti. Ocak-Kasım döneminde gerçekleşen ipotekli konut satışları ise bir önceki yılın aynı dönemine göre %53,5 oranında artarak 207 bin 519 oldu.

Kasım ayında 5 bin 483; Ocak-Kasım döneminde ise 49 bin 973 ipotekli konut satışı, ilk el olarak gerçekleşti.

Türkiye genelinde diğer konut satışları Kasım ayında bir önceki yılın aynı ayına göre %8,8 oranında azalarak 119 bin 601 oldu. Toplam konut satışları içinde diğer satışların payı %84,8 olarak gerçekleşti. Ocak-Kasım döneminde gerçekleşen diğer konut satışları ise bir önceki yılın aynı dönemine göre %8,5 oranında artarak 1 milyon 226 bin 614 oldu.

(Kaynak: TÜİK Konut Satış İstatistikleri, Kasım 2025)

8 GAYRİMENKULLERİN FİZİKİ DURUMU HAKKINDA BİLGİLER

8.1 Gayrimenkullerin Genel Özellikleri:

İNŞAAT TARZI	Betonarme
İNŞAAT NİZAMI	Ayrık
YAPININ YAŞI	~11 (Yapı Ruhsatına göre) (565 ada 12 parsel) ~13 (Yapı Ruhsatına göre) (566 ada 2 parsel)
BİNA KULLANIM ALANI	13.988,19 m ² kapalı kullanım alanı (565 ada 12 parsel) (C Blok) 13.272,52 m ² kapalı kullanım alanı (566 ada 2 parsel)
KAT ADEDİ	19 (2 bodrum, zemin, 16 normal kat) (565 ada 12 parsel) (C Blok) 15 (bodrum, zemin, 13 normal kat) (566 ada 2 parsel)
BAĞIMSIZ BÖLÜM SAYISI	66 (565 ada 12 parsel) (C Blok), 68 (566 ada 2 parsel)
ELEKTRİK	Şebeke
KULLANMA SUYU	Şebeke
SU DEPOSU	Var
KANALİZASYON	Şebeke
ISITMA	Merkezi Isıtma Sistemi
KLİMA TESİSATI	Var
ASANSÖRLER	Var
YANGIN MERDİVENİ	Var
OTOPARK	Var
SATIŞ/KİRA KABİLİYETİ	Konu gayrimenkullerin satılabilirlik özelliğine sahiptir.

Değerlemeye konu gayrimenkullerin yer aldığı 565 ada 12 parsel; 7.967,28 m² yüzölçümlü arsa üzerine konumlu, 4A yapı grubunda olup, yaklaşık 11 yıl önce inşaatına başlanmıştır.

C blok 66 no'lu Bağımsız Bölüm; 16.normal katta konumlu olup 169 m² kullanım alanına sahiptir. Taşınmaz mutfak, salon, ebeveyn yatak odası, yatak odası, soy. odası, giriş holü, vestiyer, e.banyo, banyo, odası, wc ve 3 balkon hacimlerinden oluşmaktadır.

Değerlemeye konu gayrimenkullerin yer aldığı 566 ada 2 parsel; 3.410,59 m² yüzölçümlü arsa üzerine konumlu, 4A yapı grubunda olup, yaklaşık 13 yıl önce inşaatına başlanmıştır.

4 no'lu Bağımsız Bölüm; 1.normal katta konumlu olup 175 m² kullanım alanına sahiptir. Taşınmaz mutfak, salon, ebeveyn yatak odası, yatak odası, soy. odası, giriş holü, vestiyer, e.banyo, banyo, odası, wc ve 3 balkon hacimlerinden oluşmaktadır.

565 ADA 12 PARSEL

BLOK	KAT	B.B. NO	NİTELİĞİ	KULLANIM ALANI (M ²)
C	16.NORMAL	66	DAİRE	169 m ²

566 ADA 2 PARSEL

KAT	B.B. NO	NİTELİĞİ	KULLANIM ALANI (M ²)
1.NORMAL	4	DAİRE	175 m ²

8.2 Piyasa Araştırması:

Değerleme konusu gayrimenkule aynı bölge içerisinde ve yakın konumlu benzer niteliklere sahip satılık ve kiralık emsaller aşağıda sunulmuştur.

Satılık Konut Emsalleri

➤ **Emsal 1**

Değerlemeye konu taşınmazlar ile aynı bölgede konumlu, daha yüksek nitelikte site içerisinde, 1. katta konumlu, 125 m² alanlı 3+1 tertibinde mesken 12.000.000 TL bedelle pazarlanmaktadır. (95.238,-TL/m²)

Pro-X Gayrimenkul 0533 413 34 42

➤ **Emsal 2**

Değerlemeye konu taşınmazlar ile aynı bölgede konumlu, benzer nitelikte site içerisinde, 5. katta konumlu, 126 m² alanlı 3+1 tertibinde mesken 11.000.000 TL bedelle pazarlanmaktadır. Aylık 50.000 TL bedelle kiralanabileceği belirtilmiştir. (87.301,-TL/m²)

Barbaros Gayrimenkul 0542 585 02 01

➤ **Emsal 3**

Değerlemeye konu taşınmazlar ile aynı site içerisinde, 2. katta konumlu, 125 m² alanlı 3+1 tertibinde mesken 10.850.000 TL bedelle pazarlanmaktadır. Aylık 48.000 TL bedelle kiralanabileceği belirtilmiştir. (86.800,-TL/m²)

Altın Başak Emlak 0212 458 34 49

➤ **Emsal 4**

Değerlemeye konu taşınmazlar ile aynı site içerisinde, 1. katta konumlu 61 m² kapalı 11 m² teras alanlı, 1+1 tertibinde mesken 5.000.000 TL bedelle pazarlanmaktadır. (84.088,-TL/m²)

Altın Başak Emlak 0212 260 95 59

Kiralık Konut Emsalleri

➤ **Emsal 5**

Değerlemeye konu taşınmazlar ile aynı bölgede konumlu daha düşük nitelikte site içerisinde, 8. katta konumlu, 126 m² alanlı 3+1 tertibinde mesken aylık 50.000 TL bedelle kiralıktır. (397,-TL/m²)

İmtlak Invest 0552 900 09 99

➤ **Emsal 6**

Değerlemeye konu taşınmazlar ile aynı bölgede konumlu, daha düşük nitelikte site içerisinde, 6. katta konumlu, 140 m² alanlı 3+1 tertibinde mesken aylık 50.000 TL bedelle kiralıktır. (357,-TL/m²)

Remax Denge 0553 061 95 01

➤ **Emsal 7**

Değerlemeye konu taşınmazlar ile aynı bölgede konumlu, daha düşük nitelikte site içerisinde, 4. katta konumlu, 120 m² alanlı 3+1 tertibinde mesken aylık 37.000 TL bedelle kiralıktır. (308,-TL/m²)

Berat Gayrimenkul 0533 475 76 69

➤ **Emsal 8**

Değerlemeye konu taşınmazlar ile aynı bölgede konumlu, daha düşük nitelikte site içerisinde, 13. katta konumlu, 200 m² alanlı 4+1 tertibinde mesken aylık 85.000 TL bedelle kiralıktır. (425,-TL/m²)

Berat Gayrimenkul 0533 475 76 69

Emsal Krokisi:

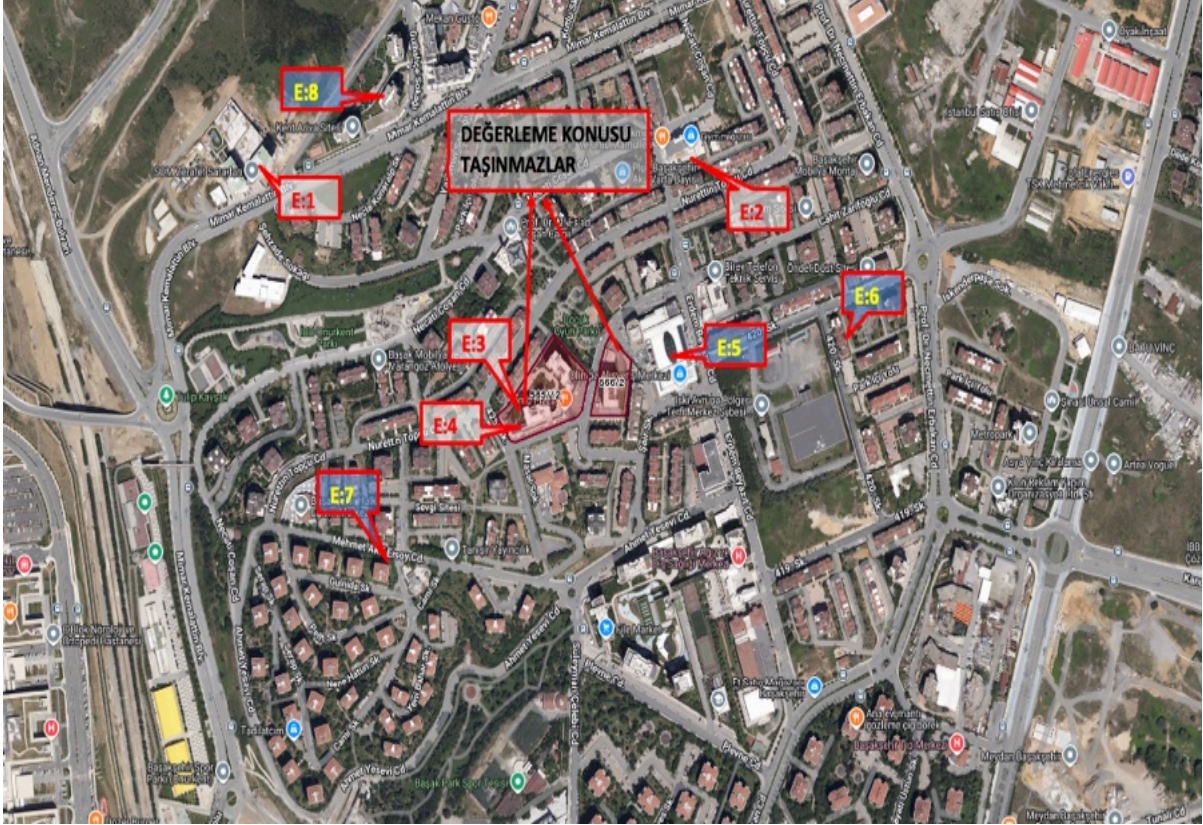

8.3 Gayrimenkullerin Değerini Etkileyen Faktörler (SWOT Analizi):

Olumlu ve Olumsuz Faktörler:

Gayrimenkullerin değerini etkileyen olumlu faktörler:

- İskanlı ve kat mülkiyeti kurulu bir binada yer almaları
- Genç bina dahilinde olmaları
- Bölgenin gelişmekte olan bir bölge olması

Gayrimenkullerin değerine etki eden olumsuz faktörler;

- Bölgede çok sayıda satılık aynı nitelikte gayrimenkul olması

9 DEĞERLEME

9.1 En İyi ve En Doğru Kullanım Analizi:

Bu değerlemedeki söz konusu gayrimenkullerin piyasa değeri onun en iyi ve en doğru kullanımının bir fonksiyonudur. En iyi ve en doğru kullanım bir dükkan ve konutun kullanılabileceği en muhtemel, mümkün, izin verilmiş kullanımı olarak tanımlanabilir. En iyi ve en doğru kullanımı belirleyen dört kriter: yasal izin, fiziksel mümkünlük, finansal fizibilite ve maksimum verimlilik. Konu taşınmazların konut olarak kullanılmasının en iyi ve en doğru kullanım olduğu kanaatine varılmıştır.

9.2 Değerleme Yaklaşımları:

9.2.1 Pazar Yaklaşımı:

Pazar Yaklaşımı metodunda, lokasyon, büyüklük ve yola cephe gibi değer belirleyici kriterler göz önüne alınarak, yakın zamanda satılmış olan ve değerlemeye konu olan gayrimenkule benzer özellikteki gayrimenkuller tespit edilerek karşılaştırma yapılmaktadır. Gayrimenkuller arasındaki farklılıklar, gerektiğinde yapılan çeşitli ayarlamalar ile değerlemeye konu olan gayrimenkulün değerini bulmakta yardımcı olmaktadır.

Değerlemeye konu taşınmazların konumlu olduğu bölgede taşınmazlar ile benzer niteliklere sahip pazarda olan emsallerinin yeterli sayıda olduğu görülmüştür. Değerleme çalışmasında konu gayrimenkullere yakın konumlu, taşınmazlar ile benzer özelliklere haiz gerçekleşen/istenen satış değerleri incelenerek ve benzer özellik gösteren bölgelerde daha önce yaptığımız çalışmalar dikkate alınarak pazar yaklaşımı kullanılmıştır. Bu sebeple değerlemede Pazar yaklaşımına nihai değer takdirinde %100 oranında ağırlık verilmiştir.

9.2.2 Maliyet Yaklaşımı:

Maliyet yaklaşımı, yatırımcının, makul bir zaman dilimi içinde, söz konusu gayrimenkule benzer bir arsayı satın alarak yeniden inşasının maliyetinden daha fazla bir maliyeti ödemeyi kabul etmeyeceği öngörüsüne dayanır. Bu yaklaşımda, tahmini arsa değeri ile şimdiki inşaat geliştirme maliyetlerinin toplamından, bina amortisman payının çıkarılmasıyla değer belirlenir. Bu yaklaşımda, Değerleme Uzmanı aşağıdaki adımları izler:

- 1- Benzer arsaların değerinin, en iyi ve en doğru kullanım yöntemiyle, tahmin edilmesi.
- 2- Ana binaların, girişimcinin karını da içeren yeniden inşaat ya da yerine koyma maliyetlerinin yeniden değerlendirilmesi.
- 3- Birikmiş amortismanın tahmin edilmesi ve tahmin edilen birikmiş amortismanın yeniden inşa veya yerine koyma maliyetinden düşülmesi,
- 4- Arsa değerinin, amortize edilmiş yeniden inşa veya yerine koyma maliyetlerine eklenmesi.

Değerlemeye konu taşınmazlar konut nitelikli olup değerlemede Maliyet Yaklaşımı kullanılmamıştır.

9.2.3 Gelir Kapitalizasyonu Yaklaşımı:

Bu yaklaşımda, gayrimenkulün onaylanan en iyi ve en doğru kullanımının ileriye dönük getireceği kardan, gayrimenkulün değerine ulaşmaktadır. Teoride, bir arsanın değeri, üzerindeki gelir getiren yapının gelecekteki karının bugüne indirgenmesinden doğar. Öncelikli olarak işgücü, yönetim, işletme ve operasyon maliyetleri, rekabet piyasası ve yatırım maliyetleri gibi şartlar bir araya gelmelidir ve bu şartlar gayrimenkulün en iyi kullanımınıdır. İşletme geliri uygun bir oranda bugüne indirgendiğinde gayrimenkulün bugünkü para değerinin toplamını oluşturur.

Değerlemede gelir kapitalizasyonu yaklaşımı ile değer tespiti yapılmış fakat taşınmazların nitelikleri dikkate alınarak bu yaklaşıma ağırlık verilmemiştir.

10 GAYRİMENKULLERİN DEĞERİNİN HESAPLAMASI:**10.1 Pazar Yaklaşımı ile Değerleme**

Aşağıda piyasa araştırmaları bölümünde yer alan konu gayrimenkullere benzer nitelikteki karşılaştırılabilir emsallerin pazarlık payı, büyüklük ve konum özelliklerinin karşılaştırılarak emsal taşınmazların birim m² fiyatının tespit edildiği uyumlaştırma tabloları yer almaktadır.

Satılık Konut Emsalleri Uyumlaştırma Tablosu

EMSAK KARŞILAŞTIRMA TABLOSU (SATILIK KONUT EMSALLERİ)									
	Kullanım Alanı (m ²)	İstenilen Satış Bedeli (TL)	İstenilen Birim Değer (TL/m ²)	Pazarlık Payı Düzeltmesi (%)	Alan Şerefiyesi (%)	Konum Şerefiyesi (%)	Diğer Şerefiye (%)	Toplam Şerefiye (%)	KARŞILAŞTIRILMIŞ BİRİM DEĞER (TL/m ²)
Emsal 1	125	£12.000.000	£96.000	-5	0	0	-5	-10	£86.400
Emsal 2	126	£11.000.000	£87.302	-5	0	0	5	0	£87.302
Emsal 3	125	£10.850.000	£86.800	-5	0	0	5	0	£86.800
Emsal 4	61	£5.000.000	£81.967	-5	0	0	5	0	£81.967
ORTALAMA BİRİM DEĞER									£85.617
* Diğer Şerefiye : Yapı kalitesi, konumlu olduğu kat, sokak ve cadde özellikleri vb. şerefiye farklarıdır. C Blok 66 Nolu Bağımsız Bölüm Esas alınmıştır.									

PAZAR YAKLAŞIMINA GÖRE TAŞINMAZLARIN PAZAR DEĞERİ						
Ada/Parsel	Blok	Kat	B.B. NO	Kullanım Alanı (m ²)	Birim Değer (TL/m ²)	Değeri (TL)
565/12	C	16	66	169 m ²	85.798-TL/m ²	14.500.000,-TL
566/2	-	1	4	175 m ²	80.000-TL/m ²	14.000.000,-TL
TOPLAM						28.500.000,-TL

Pazar Yaklaşımı kullanılarak rapora konu gayrimenkullerin toplam değeri KDV hariç yaklaşık **28.500.000,-TL** olarak takdir edilmiştir.

10.2 Maliyet Yaklaşımı ile Gayrimenkulün Mevcut Durum Değerinin Hesaplanması

Maliyet Yaklaşımı kullanılmamıştır.

10.3 Gelir Kapitalizasyonu Yaklaşımı ile Değerleme

Bir gayrimenkulün değeri, en iyi ve en doğru kullanım analizi ile onaylanan, gelir getiren yapı veya yapıların sağlayacağı kardan belirlenmektedir. Söz konusu yapıların bugünkü değerleri, belirli bir periyot boyunca sağlanan net işletme karının bir iskonto oranı ile bugüne indirgenerek belirlenmektedir. Daha sonra binaların belirlenen periyot sonundaki piyasa değerini bulmak için öngörülen işletme periyodunun son yılından bir sonraki yılın net karı ortalama bir kapitalizasyon oranına bölünmektedir. Bu belirlenen değer ise işletme periyodu boyunca elde edilen karın Net Bugünkü Değerine eklenerek arsasının bugünkü değeri bulunmaktadır.

Gayrimenkulün ürettiği işletme karına göre 2 farklı kapitalizasyon metodu bulunmaktadır.

Direkt kapitalizasyon tek bir yılın tahmini net işletme getirisinin, piyasa koşullarına göre belirlenen kapitalizasyon oranına bölünmesiyle bulunur. Bu metot, yıllık net işletme getirisinin sabit olduğu ve yıldan yıla değişmediği durumlarda kullanılır. Gelecekteki yıllık net işletme getirilerinin tahmin edilemediği durumlarda, gelir kapitalizasyonu metodu kullanılmalıdır.

Gelir Kapitalizasyonu gayrimenkulün, tahmini net işletme gelirlerinin belli bir iskonto oranına bölünerek bir iskontolu nakit akışı yaratılması metodudur. Gelir kapitalizasyonu yöntemi her türlü nakit akışına uygulanabilir ve evrenseldir.

Direkt Kapitalizasyon Oranı:

Direkt kapitalizasyon oranı piyasada yer alan yıllık net kira değerlerinin gerçekleşen satış değerlerine bölünmesi ile elde edilmektedir.

Aşağıda piyasa araştırması bölümünde yer alan konu taşınmazlara benzer nitelikte taşınmaz için Gelir Kapitalizasyonu Yaklaşımı tablolarına yer verilmiştir.

Kapitalizasyon Oranı Belirlenmesi

Aşağıda piyasa araştırması bölümünde yer alan konu gayrimenkule benzer nitelikte konut üniteleri için kira ve satış değerlerinin araştırıldığı tabloya yer verilmiştir.

Konut	Aylık Kira Değeri	Satış Değeri	Kapitalizasyon Oranı
	50.000-TL	11.000.000 TL	0,054
	48.000-TL	10.850.000 TL	0,053

Söz konusu bölgede yapılan incelemeler sonucunda yer alan konut ünite tiplerinin kapitalizasyon oranının ortalama %5-%5,5 arasında gerçekleştiği tespit edilmiş olup kapitalizasyon oranı %5,5 olarak kabul edilmiştir.

Kiralık Konut Emsalleri Uyumlaştırma Tablosu

EMSAL KARŞILAŞTIRMA TABLOSU (KİRALIK KONUT EMSALLERİ)									
	Kullanım Alanı (m ²)	İstenilen Satış Bedeli (TL)	İstenilen Birim Değer (TL/m ²)	Pazarlık Payı Düzeltmesi (%)	Alan Şerefiyesi (%)	Konum Şerefiyesi (%)	Diğer Şerefiye (%)	Toplam Şerefiye (%)	KARŞILAŞTIRILMIŞ BİRİM DEĞER (TL/m ²)
Emsal 5	126	£50.000	£397	-3	-5	0	10	2	£405
Emsal 6	125	£50.000	£400	-4	-5	0	10	1	£404
Emsal 7	120	£37.000	£308	-3	-5	0	15	7	£330
Emsal 8	200	£85.000	£425	-10	0	0	10	0	£425
ORTALAMA BİRİM DEĞER									£391
* Diğer Şerefiye : Yapı kalitesi, konumu olduğu kat, sokak ve caddede özellikleri vb. şerefiye farklarıdır. C Blok 66 Nolu Bağımsız Bölüm Esas alınmıştır.									

DİREK KAPİTALİZASYON YAKLAŞIMINA GÖRE TAŞINMAZLARIN PAZAR DEĞERİ								
Ada/Parsel	Blok	Kat	B.B. NO	Kullanım Alanı (m ²)	Birim Değer	Aylık Kira Bedeli (TL/ay)	Kapitalizasyon Oranı (%)	Değeri (TL)
565/12	C	16	66	169 m ²	390, TL/m ²	66.000, TL	5,50%	14.400.000,-TL
566/2	-	1.NORMAL	4	175 m ²	365, TL/m ²	64.000, TL	5,50%	13.963.636,-TL
TOPLAM								~28.365.000,-TL

Gelir Kapitalizasyonu Yaklaşımı ile direkt kapitalizasyon oranı kullanılarak taşınmazların toplam değeri KDV hariç yaklaşık **28.365.000,-TL** olarak takdir edilmiştir.

10.4 Kira Değeri

TAŞINMAZLARIN KİRA DEĞERİ						
Ada/Parsel	Blok	Kat	B.B. NO	Kullanım Alanı (m ²)	Birim Değer	Değeri (TL)
565/12	C	16	66	169 m ²	390, TL/m ²	66.000, TL
566/2	-	1	4	175 m ²	365, TL/m ²	64.000, TL
TOPLAM						130.000,-TL

Gelir Kapitalizasyonu Yaklaşımı ile direkt kapitalizasyon oranı kullanılarak taşınmazların toplam kira değeri KDV hariç yaklaşık **130.000,-TL** olarak takdir edilmiştir.

11 GAYRİMENKULLERE İLİŞKİN ANALİZ SONUÇLARININ DEĞERLENDİRİLMESİ

11.1 Farklı Değerleme Yaklaşımlarının Uyumlaştırılması

Değerleme raporuna konu taşınmazların değer takdirinde “Pazar Yaklaşımı”, “Gelir Kapitalizasyonu Yaklaşımı” ve “Maliyet Yaklaşımı” yöntemlerinden “Pazar Yaklaşımı” ve “Gelir Kapitalizasyonu Yaklaşımı” kullanılmıştır. Bölgede yapılan incelemeler sonucunda elde edilen ve değerlendirme yaklaşımlarında kullanılan benzer/ karşılaştırılabilir emsal bilgileri bu raporun “Piyasa Araştırmaları” başlığında sunulmuştur.

Nihai değer takdirinde Pazar Yaklaşımı yöntemine %100 oranında ağırlık verilmiştir.

12 SONUÇ

Gayrimenkullerin bulunan piyasa değerlerinin analiz sonuçları aşağıda belirtilmiştir:

TAŞINMAZLARIN PAZAR DEĞERİ	
Rapor Tarihi	31.12.2025
Taşınmazların Pazar Değeri (KDV Hariç)	28.500.000 TL
Taşınmazların Pazar Değeri (KDV Dahil)	34.200.000 TL

Nihai değer takdirinde Pazar Yaklaşımı Yöntemine %100 oranında ağırlık verilmiştir.

24.12.2007 tarihli ve 2007/13033 sayılı Bakanlar Kurulu kararı ile yürürlüğe konulan “Mal ve Hizmetlere Uygulanacak KDV Oranlarının Tespitine İlişkin Karar” ve bu karara ilişkin yayımlanan karar ve tebliğler uyarınca değerlendirme konusu taşınmazlar için %20 KDV uygulanmıştır.

İş bu rapor 2 orijinal olarak hazırlanmıştır.

Raporu Hazırlayan

Muhammet Enes Zengin
İşletme
Değerleme Uzmanı
Lisans No: 405348

Raporu Kontrol Eden

Yunus Emre VAROL
Harita Mühendisi
Sorumlu Değerleme Uzmanı
Lisans No: 407713

13 DEĞERLEME KONUSU GAYRİMENKULLERİN GEÇMİŞ TARİHLERDE TARAFIMIZCA HAZIRLANAN SON ÜÇ DEĞERLEMESİNE İLİŞKİN BİLGİLER

Değerleme konusu gayrimenkul için daha önce tarafımızca değerlendirme raporu hazırlanmamıştır.

Eki :

- Konum Krokisi
- Fotoğraflar
- İmar Durumu
- Resmi Evraklar
- Resmi TAKBİS Belgesi
- Raporu hazırlayanları tanıtıcı bilgiler, Gayrimenkul değerlendirme lisans örnekleri ve Mesleki tecrübe belge örnekleri