

**ANALİZ**

DEĞERLEME

Analiz Taşınmaz Değerleme ve Danışmanlık A.Ş.

**ANALİZ**  
DEĞERLEME

## DEĞERLEME RAPORU

**FUZUL GAYRİMENKUL YATIRIM ORTAKLIĞI  
A.Ş.**

**3 Adet Dükkan ve 1 Adet Konut**

**Başakşehir / İSTANBUL**

**31 / 12 / 2025**

**Rapor No: 2025/FZLGYO/11**





Analiz Taşınmaz Değerleme ve Danışmanlık A.Ş.

## DEĞERLEME RAPORU ÖZETİ

- **Değerlemeyi Talep Eden Kurum/Kişi:** Fuzul Gayrimenkul Yatırım Ortaklığı A.Ş.
- **Sözleşme Tarihi:** 29.01.2025 sözleşme-01.12.2025 ek protokol
- **Değerlenen Mülkiyet Hakları:** Tam Mülkiyet
- **Raporun Konusu:** İstanbul İli, Başakşehir İlçesi, İkitelli-2 Mahalle'sinde konumlu, tapu kütüğünde 1416 ada 1 parselde kayıtlı E Blok 11 bağımsız bölüm numaralı 1 adet "Konut", E Blok 8, E Blok 9 ve A Blok 5 bağımsız bölüm numaralı 3 adet "Dükkan" nitelikli taşınmazların piyasa rayiç değerinin tespiti. GYO portföyünde yer alan gayrimenkuller olması sebebiyle hazırlanmıştır.

### Değerleme Konusu Gayrimenkullere Ait Bilgiler:

- **Adres:** Başakşehir Mahallesi (Tapuda İkitelli-2 Mahallesi), Vadiyaka Sitesi Sebat Caddesi A Blok No: 17E, Ahsen Sokak E Blok No:1H, 1I, Gülbahçe Sokak E Blok No:1B/11 Başakşehir /İSTANBUL
- **Sahibi:** FUZUL GAYRİMENKUL YATIRIM ORTAKLIĞI ANONİM ŞİRKETİ (1/1 hisse)
- **Mevcut Kullanımı:** E Blok 11 bağımsız bölüm numaralı taşınmaz Konut olarak, E Blok 8, E Blok 9 ve A Blok 5 bağımsız bölüm numaralı taşınmazlar Dükkan olarak kullanılmaktadır.
- **Tapudaki İncelemesi:** Taşınmazların tapu kayıtlarında 3 adet beyan ve 1 adet rehin bulunmaktadır. (bk. 6.1 Gayrimenkulün Tapu Kayıtlar)
- **İmar Durumu:** 1/1.000 ölçekli uygulama imar planı kapsamında 1416 Ada 1 Parsel "Konut Alanı" fonksiyonunda yer almaktadır. (bk. 6.3 İmar Durumu ve Resmi Kurum İncelemeleri:)

### Gayrimenkullerin Toplam Pazar Değeri:

TAŞINMAZLARIN PAZAR DEĞERİ	
Rapor Tarihi	31.12.2025
Taşınmazların Pazar Değeri (KDV Hariç)	36.200.000 TL
Taşınmazların Pazar Değeri (KDV Dahil)	42.360.000 TL

### Değerlemede Görev Alan Kişiler:

- **Sorumlu Değerleme Uzmanı:** Yunus Emre VAROL – Lisans No: 407713
- **Değerleme Uzmanı:** Muhammet Enes ZENGİN – Lisans No: 405348



İÇİNDEKİLER .....	SAYFA NO
DEĞERLEME RAPORU .....	1
FUZUL GAYRİMENKUL YATIRIM ORTAKLIĞI A.Ş. ....	1
DEĞERLEME RAPORU ÖZETİ.....	2
DEĞERLEME KONUSU GAYRİMENKULLERE AİT BİLGİLER: .....	2
DEĞERLEMEDE GÖREV ALAN KİŞİLER:.....	2
1 RAPOR BİLGİLERİ.....	4
2 DEĞERLEME ŞİRKETİ VE MÜŞTERİYİ TANITICI BİLGİLER: .....	5
2.1 DEĞERLEME ŞİRKET BİLGİLERİ: .....	5
2.2 MÜŞTERİ BİLGİLERİ:.....	5
3 DEĞER TESPİTİ VE UYGUNLUK BEYANI .....	6
4 DEĞER TANIMI .....	6
5 DEĞERLEMEYE KONU GAYRİMENKULLER HAKKINDA BİLGİLER .....	7
5.1 GAYRİMENKULLERİN TANIMI: .....	7
5.2 GAYRİMENKULLERİN YERİ VE KONUMU: .....	7
6 GAYRİMENKULLERİN HUKUKİ TANIMI VE RESMİ KURUMLARDA YAPILAN İNCELEMELER ...	9
6.1 GAYRİMENKULLERİN TAPU KAYITLARI:.....	9
6.2 GAYRİMENKULLER İLE İLGİLİ HERHANGİ BİR TAKYİDAT OLUP OLMADIĞI HAKKINDA BİLGİ:	9
6.3 İMAR DURUMU VE RESMİ KURUM İNCELEMELERİ:.....	10
6.4 GAYRİMENKULLERİN GAYRİMENKUL YATIRIM ORTAKLIĞI PORTFÖYÜNE ALINMASINA SERMAYE PİYASASI MEVZUATI HÜKÜMLERİ ÇERÇEVESİNDE ENGEL TEŞKİL EDECEK HERHANGİ BİR HUSUS BULUNUP BULUNMADIĞINA İLİŞKİN GÖRÜŞ: .....	11
6.5 GAYRİMENKULLERİN SON ÜÇ YILLIK DÖNEMDE MÜLKİYET VE HUKUKİ DURUMUNDAKİ DEĞİŞİKLİKLER: .....	12
7 GENEL VERİLER VE BÖLGE VERİLERİ .....	13
7.1 DEMOGRAFİK VERİLER .....	13
7.2 EKONOMİK VERİLER.....	14
7.2.1 KÜRESEL EKONOMİK DURUM.....	14
7.2.2 TÜRKİYE'DE GENEL EKONOMİK DURUM.....	14
7.3 GAYRİMENKUL SEKTÖRÜ .....	17
8 GAYRİMENKULLERİN FİZİKİ DURUMU HAKKINDA BİLGİLER .....	19
8.1 GAYRİMENKULLERİN GENEL ÖZELLİKLERİ: .....	19
8.2 PİYASA ARAŞTIRMASI:.....	20
8.3 GAYRİMENKULLERİN DEĞERİNİ ETKİLEYEN FAKTÖRLER (SWOT ANALİZİ):.....	22
9 DEĞERLEME.....	22
9.1 EN İYİ VE EN DOĞRU KULLANIM ANALİZİ:.....	22
9.2 DEĞERLEME YAKLAŞIMLARI:.....	23
9.2.1 PAZAR YAKLAŞIMI: .....	23
9.2.2 MALİYET YAKLAŞIMI: .....	23
9.2.3 GELİR KAPİTALİZASYONU YAKLAŞIMI:.....	23
10 GAYRİMENKULLERİN DEĞERİNİN HESAPLAMASI: .....	24
10.1 PAZAR YAKLAŞIMI İLE DEĞERLEME .....	24
10.2 MALİYET YAKLAŞIMI İLE GAYRİMENKULÜN MEVCUT DURUM DEĞERİNİN HESAPLANMASI	24
10.3 GELİR KAPİTALİZASYONU YAKLAŞIMI İLE DEĞERLEME .....	25
10.4 KİRA DEĞERİ .....	26
11 GAYRİMENKULLERE İLİŞKİN ANALİZ SONUÇLARININ DEĞERLENDİRİLMESİ .....	27
11.1 FARKLI DEĞERLEME YAKLAŞIMLARININ UYUMLAŞTIRILMASI.....	27
11.2 RAPOR İÇERİSİNDE YER ALMASI GEREKEN ASGARİ BİLGİLERDEN SUNULMAYANLAR HAKKINDA GEREKÇE .....	27
11.3 İLGİLİ MEVZUATLAR GEREĞİNCE ALINMASI GEREKEN İZİN VE BELGELER İLE GYO PORTFÖYÜNE ALINMASINDA SPK MEVZUATI ÇERÇEVESİNDE BİR ENGEL OLUP OLMADIĞI HAKKINDA GÖRÜŞ.....	27
12 SONUÇ .....	28
13 DEĞERLEME KONUSU GAYRİMENKULLERİN GEÇMİŞ TARİHLERDE TARAFIMIZCA HAZIRLANAN SON ÜÇ DEĞERLEMESİNE İLİŞKİN BİLGİLER.....	28
14 RAPOR EKLERİ .....	29



Analiz Taşınmaz Değerleme ve Danışmanlık A.Ş.

## 1 RAPOR BİLGİLERİ

<b>Rapor Tarihi:</b>	31.12.2025
<b>Rapor No:</b>	2025/FZLGYO/11
<b>Raporun Türü ve Amacı:</b>	İstanbul İli, Başakşehir İlçesi, İkitelli-2 Mahalle'sinde konumlu, tapu kütüğünde 1416 ada 1 parselde kayıtlı E Blok 11 bağımsız bölüm numaralı 1 adet "Konut", E Blok 8, E Blok 9 ve A Blok 5 bağımsız bölüm numaralı 3 adet "Dükkan" nitelikli taşınmazların piyasa rayiç değerinin tespitidir. GYO portföyünde yer alan gayrimenkuller olması sebebiyle hazırlanmıştır.
<b>Raporu Hazırlayanlar:</b>	Muhammet Enes ZENGİN Değerleme Uzmanı İnşaat Mühendisi
<b>Kontrol ve Sorumlu Değerleme Uzmanı:</b>	Yunus Emre VAROL Sorumlu Değerleme Uzmanı Harita Mühendisi
<b>Değerleme Çalışmalarının Bitiş Tarihi:</b>	29.12.2025
<b>Değerleme Konusu Gayrimenkullerin Geçmiş Tarihlerde Tarafımızca Hazırlanan Son Üç Değerlemesine İlişkin Bilgiler</b>	Değerlemeye konu taşınmazlar için firmamızca daha önce değerlendirme raporu hazırlanmamıştır.
<b>Raporun Kurul Düzenlemeleri Kapsamında Değerleme Amacıyla Hazırlanıp Hazırlanmadığına İlişkin Açıklama:</b>	Rapor, Sermaye Piyasası Kurulu'nun III-62,3 sayılı "Sermaye Piyasasında Faaliyette Bulunacak Gayrimenkul Değerleme Kuruluşları Hakkında Tebliğ" hükümleri ile bu tebliğ ekinde yer alan „Değerleme Raporlarında Bulunması Gereken Asgari Hususlar“ çerçevesinde Tebliğin 1 inci maddesi ikinci fıkrası kapsamında hazırlanmıştır.





Analiz Taşınmaz Değerleme ve Danışmanlık A.Ş.

## 2 DEĞERLEME ŞİRKETİ ve MÜŞTERİYİ TANITICI BİLGİLER:

### 2.1 Değerleme Şirket Bilgileri:

- **Şirket Ünvanı:** Analiz Taşınmaz Değerleme ve Danışmanlık A.Ş.
- **Şirket Adresi:** Yeşilköy Mahallesi, Atatürk Caddesi, EGS Business Park, B1 Blok, No: 12, Kat: 6, D: 254 Bakırköy/İSTANBUL  
KEP: analizdegerleme@hs01.kep.tr
- **Telefon No:** 0212 465 90 90

### 2.2 Müşteri Bilgileri:

- **Şirket Ünvanı:** Fuzul Gayrimenkul Yatırım Ortaklığı A.Ş.
- **Şirket Adresi:** Başakşehir Mahallesi, Cahit Zarifoğlu Caddesi, Kat: 1, No.: 8  
Başakşehir/İSTANBUL
- **Müşteri Talebinin Kapsamı ve Varsa Getirilen Sınırlamalar:** İstanbul İli, Başakşehir İlçesi, İkitelli-2 Mahalle'sinde konumlu, tapu kütüğünde 1416 ada 1 parselde kayıtlı E Blok 11 bağımsız bölüm numaralı 1 adet "Konut", E Blok 8, E Blok 9 ve A Blok 5 bağımsız bölüm numaralı 3 adet "Dükkan" nitelikli taşınmazların piyasa rayiç değerinin tespiti çalışması olup, müşteri tarafından herhangi bir sınırlama getirilmemiştir.



### 3 DEĞER TESPİTİ VE UYGUNLUK BEYANI

Bilgimiz ve görüşümüz doğrultusunda aşağıdaki hususları teyit ederiz:

- Raporunda sunulan bulgular sahip olduğumuz ve edinilen tüm bilgiler çerçevesinde doğrudur.
- Bu rapor kapsamında sunulmuş olan analiz, görüşler ve sonuçlar, tarafımıza belirtilmiş olan varsayım ve kısıtlamalar doğrultusunda ve kapsamında sınırlı olup, şahsi, objektif profesyonel analiz, görüşlerimiz ve çıkarımlarımızı ifade etmektedir.
- Bu rapor kapsamında değerlendirme tespiti yapılmış gayrimenkul ile ilgili olarak mevcut veya potansiyel herhangi bir ilgimiz, çıkarımız veya ilişigimiz yoktur. İlgili taraflardan kişisel çıkarımız yoktur ve olmamıştır.
- Değerleme ücretimiz, müşteri tarafından önceden belirlenmiş olan bir değer bildirim veya müşterinin amacına ve istemine yönelik bir değer tespitinin yapılmasına, tespit değerine, şartlı bir sonuç elde edilmesine veya müteakip olayların oluşumuna bağlı değildir.
- Değerleme ahlaki kural ve performans standartlarına göre gerçekleştirilmiştir.
- Değerlemede Uluslararası Değerleme Standartları(Uds) dikkate alınmıştır.
- Raporu hazırlayan Değerleme Uzmanı, mesleki eğitim şartlarına sahiptir.
- Değerleme Uzmanının değerlemesi yapılan mülkün bulunduğu bölge ve gayrimenkulün türü konusunda daha önceden deneyimi vardır.
- Rapora konu gayrimenkul yerinde Değerleme Uzmanı tarafından bizzat incelenip denetlenmiştir.
- Raporunda belirtilenlerin haricinde hiç kimse bu raporun hazırlanmasında mesleki bir yardımda bulunmamıştır.

### 4 DEĞER TANIMI

Pazar değeri tanımı: Pazar değeri, bir gayrimenkulün haklarının, uygun rekabet ortamında ve uygun bir süre zarfında piyasada sergilenmesini müteakip, en olası fiyata, belirli bir tarihte, nakit veya nakit yerini tutacak araçlar karşılığında; bilgi sahibi olan ve tedbirli davranan alıcı ve satıcının özgür iradesiyle, iki tarafta da kişisel kazanç amacı güdülerek ve hiçbir zorlamaya maruz kalınmadan el değiştirdiği değerdir.

Yukarıdaki tanıma göre belirli bir tarihte alıcı ve satıcı arasında satışın gerçekleşmesi ve mülkiyetin el değiştirmesi için aşağıdaki koşullar sağlanmış olmalıdır:

- Alıcı ve Satıcı kar/kazanç sağlamak amacıyla harekete geçmiştir.
- Alıcı ve Satıcı yeterince bilgiye vakıf olup, her iki taraf da tedbirli davranmıştır.
- Mülk serbest piyasada uygun bir süre boyunca sergilenmiştir.
- Ödeme nakit olarak, uluslararası geçerliliği olan bir para birimiyle yapılmıştır.

## 5 DEĞERLEMESYE KONU GAYRİMENKULLER HAKKINDA BİLGİLER

### 5.1 Gayrimenkullerin Tanımı:

Değerlemeye konu gayrimenkuller, İstanbul İli, Başakşehir İlçesi, Başakşehir Mahallesi (Tapu kütüğünde) İkitelli-2 Mahallesi, Gülbahçe Sokak üzerinde, 17.609,34 m<sup>2</sup> yüzölçümüne sahip 1416 ada 1 parselde yer alan E Blok 11 bağımsız bölüm numaralı 1 adet “Konut”, E Blok 8, E Blok 9 ve A Blok 5 bağımsız bölüm numaralı 3 adet “Dükkan” nitelikli taşınmazlardır.

### 5.2 Gayrimenkullerin Yeri ve Konumu:

Değerlemeye konu gayrimenkuller, İstanbul İli, Başakşehir İlçesi, Başakşehir Mahallesi sınırları içerisinde, Gülbahçe Sokak üzerinde yer alan 1416 ada 1 parselde konumlandır.

Gayrimenkullere ulaşım için; bölgenin önemli ulaşım akslarından Mimar Kemalettin Bulvarı üzerinde kuzeydoğu istikametine devam edilirken sola Gülbahçe Sokağı girilir. Sokak kesişiminde sağ kol üzerinde değerlemeye konu taşınmazlara ulaşılır.

Taşınmazların konumlu olduğu Başakşehir ilçesi, TEM Otoyolu'na oldukça yakın bir konumda olup ilçeye ulaşım bu aks üzerinden ayrıca Basın Ekspres Yolu ve Basın Ekspres Yolu'na bağlantısı bulunan, D-100 Karayolu'na ile Kuzey Marmara Otoyolu'ndan üzerinden sağlanabilmektedir. Aynı zamanda bir diğer önemli aks olan ve Basın Ekspres Yolu'ndan bağlantılar sağlanarak ilçeye ulaşım sağlanmaktadır.

Gayrimenkullerin konumlu olduğu parselin yakın çevresi genellikle benzer boş arsalar ve konutlardan oluşmakta olup, zemin katları dükkan üst katlar konut fonksiyonlu karma üniteli siteler olarak gelişme göstermiştir. Konu gayrimenkul merkezi bir bölgede yer almakta olup orta-üst düzey gelir grubuna hitap etmektedir. Başakşehir'in ana ulaşım akslarından biri olan Hürriyet Bulvarı'na yakın konumlu olup, Onurkent Metro İstasyonu konu taşınmazlara yakın konumdadır. Gayrimenkule ulaşım raylı sistem metro, özel araçlarla ve toplu taşıma araçları ile kolaylıkla sağlanmaktadır.

Konu gayrimenkullerin bulunduğu bölge, Başakşehir Belediyesi sınırları içerisinde yer almakta olup tamamlanmış altyapıya sahiptir.

### Gayrimenkullerin bazı merkezlere olan yaklaşık uzaklıkları:

Kuzey Marmara Otoyolu	:	2.50 km
Çam Sakura Şehir Hastanesi	:	900 m
Onurkent Metro İstasyonu	:	450 m

Aşağıda gayrimenkullerin konumu gösteren uydu görüntüsü sunulmuştur:



### 6 GAYRİMENKULLERİN HUKUKİ TANIMI VE RESMİ KURUMLARDA YAPILAN İNCELEMELER

#### 6.1 Gayrimenkullerin Tapu Kayıtları:

25.11.2025 tarihinde Tapu ve Kadastro Bilgi Sistemi'nde (TAKBİS) yapılan incelemelerde 1416 ada 1 parselde konumlu konu taşınmazlar için alınan tapu kayıt bilgileri aşağıdaki tabloda gösterilmiştir:

İLİ	İSTANBUL
İLÇESİ	BAŞAKŞEHİR
MAHALLESİ/KÖYÜ	İKİTELLİ-2
MEVKİİ	KARTALTEPE
PAFTA NO	F21c11c1c
ADA NO	1416
PARSEL NO	1
ANA GAYRİMENKUL NİTELİĞİ	A, B1, B2, B3, B4, C, D, E VE OTOPARKTAN OLUŞAN APARTMAN VE ARSASI
ARSA ALANI	17.609,34 m <sup>2</sup>

#### TOPLU TAPU BİLGİSİ TABLOSU

S.NO	TAŞINMAZ ID	BLOK	KAT NO	BAĞIMSIZ BÖL. NO:	BAĞIMSIZ BÖLÜM NİTELİĞİ	ARSA PAYI	HİS.DÜŞ. ARSA (m <sup>2</sup> )	MALİK	HİSSESİ	TARİH	YEVMIYE NO
1	90021009	A	ZEMİN	5	DEPOLU DÜKKAN	196/35218	98,00	FUZUL GAYRİMENKUL YATIRIM ORTAKLIĞI ANONİM ŞİRKETİ	1/1	07.04.2023	13191
2	90021427	E	ZEMİN	8	DEPOLU DÜKKAN	140/35218	70,00	FUZUL GAYRİMENKUL YATIRIM ORTAKLIĞI ANONİM ŞİRKETİ	1/1	07.04.2023	13191
3	90021428	E	ZEMİN	9	DEPOLU DÜKKAN	129/35218	64,50	FUZUL GAYRİMENKUL YATIRIM ORTAKLIĞI ANONİM ŞİRKETİ	1/1	07.04.2023	13191
4	90021430	E	ZEMİN	11	DAİRE	78/35218	39,00	FUZUL GAYRİMENKUL YATIRIM ORTAKLIĞI ANONİM ŞİRKETİ	1/1	07.04.2023	13191

#### 6.2 Gayrimenkuller ile İlgili Herhangi Bir Takyidat Olup Olmadığı Hakkında Bilgi:

02.12.2025 tarih 17:41 saatinde Tapu ve Kadastro Bilgi Sistemi'nden elektronik ortamda alınan ve tarafımıza iletilen TAKBİS Belgesine göre, taşınmazların tapu kaydı üzerinde aşağıdaki takyidatlar bulunmaktadır. (Bkz. Ekler TAKBİS Belgesi)

#### Beyanlar Hanesi:

- ....KM ne Çevrilmiştir.( Şablon: Bu Taşınmazmal KM ye Çevrilmiştir.) (27-02-2018 tarih 4536 yevmiye)
- Yönetim Planı Değişikliği : 19.02.2018( Şablon: Yönetim Planının Belirtilmesi) (23-02-2018 tarih 4424 yevmiye)
- Yönetim Planı : 12/08/2015( Şablon: Yönetim Planının Belirtilmesi) (17-08-2015 tarih 16014 yevmiye)

#### Rehinler Hanesi:

- TÜRKİYE HALK BANKASI A.Ş. lehine 100.000.000.00 TL ipotek kaydı bulunmaktadır. (14-08-2015 tarih 15942 yevmiye) (A5, E11, E8 ve E9 nolu bağımsız bölümler üzerinde)



Ruhsat Adı	BLOK	Tarih	No	Toplam B.B.	Toplam Kat Sayısı	Yapı Sınıfı
Yeni Yapı Ruhsatı	A	25.06.2015	476	87	20	4A
Yeni Yapı Ruhsatı	E	25.06.2015	483	14	4	3B
Tadilat Ruhsatı	E	20.09.2017	905	14	4	3B
Yapı Kullanma İzin Belgesi	A	11.12.2017	502	87	20	4A
Yapı Kullanma İzin Belgesi	E	11.12.2017	509	14	4	3B
Kat İrtifakına Esas Mimari Proje	A	22.06.2015	-	87	20	4A
Kat İrtifakına Esas Mimari Proje	E	22.06.2015	-	14	4	3B

Başakşehir Belediyesi İmar Müdürlüğü Arşivinde yapılan dijital dosya incelemelerinde, gayrimenkullere ait 22.06.2015 tarih bile no.lu kat irtifakına esas onaylı mimari tadilat projesi incelenmiştir. Konu gayrimenkullerin mahallinde yapılan incelemelerde gayrimenkullerin ekspertiz işlemi müşteri bilgisi ve isteği doğrultusunda dışarıdan yapıldığı için blok, kat, kattaki konum, kullanım alanı ve mimari olarak projesiyle uyumluluğu tespit edilememiş, projesi esas alınmıştır.

İncelenen mimari projesine göre A blok 3 bodrum, zemin, 16 normal kat olmak üzere toplamda 20 kattan oluşmaktadır. Mimari projesine göre 3.bodrum katında ortak alanlar, 2.bodrum katında ortak alanlar ve 1.bodrum katta konumlu dükkanlara ait 2 adet depo, 1. Bodrum katında 2 adet dükkan ve zemin katta konumlu dükkanlara ait 6 adet depo, zemin katında 6 adet dükkan, 1.normal katında 4 adet konut ve zemin katta konumlu dükkanlara ait 2 adet asma kat, diğer normal katlarının her birinde 5 er adet konut nitelikli bağımsız bölüm yer almak üzere binada toplam 87 adet bağımsız bölüm bulunmaktadır. Bina girişi zemin kattan Gülbahçe Sokak cephe hattına göre arka cepheden sağlanmaktadır.

İncelenen mimari projesine göre E blok 2 bodrum, zemin, 1 normal kat olmak üzere toplamda 4 kattan oluşmaktadır. Mimari projesine göre 2.bodrum katında ortak alanlar ve 1.bodrum katta konumlu dükkanlara ait 6 adet depo, 1.bodrum katında 6 adet dükkan ve zemin katta konumlu dükkanlara ait 4 adet depo, zemin katında 4 adet dükkan, 1.bodrum katta konumlu 1 adet dükkana ait asma kat ve 2 adet konut, 1.normal katında kapıcı dairesi ve 2 adet konut nitelikli bağımsız bölüm yer almak üzere binada toplam 14 adet bağımsız bölüm bulunmaktadır. Bina girişi zemin kattan Gülbahçe Sokak cephe hattına göre arka cepheden sağlanmaktadır.

#### **6.4 Gayrimenkullerin Gayrimenkul Yatırım Ortaklığı Portföyüne Alınmasına Sermaye Piyasası Mevzuatı Hükümleri Çerçevesinde Engel Teşkil Edecek Herhangi Bir Husus Bulunup Bulunmadığına İlişkin Görüş:**

Değerlemede; konu gayrimenkullerin ortaklık portföyüne alınıp alınamayacağına ilişkin inceleme; III-48.1. sayılı Gayrimenkul Yatırım Ortaklıklarına İlişkin Esaslar Tebliği'nin (GYO Tebliği) 22. maddesinin 1.fıkrasının (a) bendi ve 09.10.2020 tarihli ve 31269 sayılı Resmi Gazete'de yayımlanan, "Değişiklik Yapılmasına Dair Tebliğ (III-48.1.e)" kapsamında yapılmıştır.

➤ **Değerlemeye Konusu Gayrimenkullerin Tapu Kayıtlarında Devrine İlişkin Bir Sınırlandırma Olup Olmaması Durumuna Göre Değerlendirme**

Değerlemeye konu taşınmazların devredilmesine ilişkin bir sınırlama bulunmamaktadır.

➤ **Gayrimenkullerin veya Projenin, İmar Bilgileri, Alınması Gereken İzinler ile Mimari Proje ve İnşaata Başlanması için Yasal Gerekliliği Olan Belgelerin Tam ve Doğru Olarak Mevcut Olup Olmaması Doğrultusunda Değerlendirme**

Değerlemeye konu taşınmazların konumlu olduğu 1416 ada 1 parsel, Serbest Nizam, E: 2.00, yapılaşma şartlarında “Konut” alanında kalmaktadır. Taşınmazların konumlu olduğu yapılara ait yasal evraklar tam olup herhangi bir olumsuz belge bulunmamaktadır.

➤ **Gayrimenkullerin Tapudaki Niteliğinin, Fiili Kullanım Şeklinin ve Portföye Dahil Edilme Niteliğinin Birbiriyle Uyumlu Olup Olmadığı Hakkında Görüş ile Portföye Alınmasında Herhangi Bir Sakınca Olmadığı Hakkında Görüş**

Değerlemeye konu taşınmazlardan E Blok 11 nolu bağımsız bölümün tapu kayıtlarındaki vasfı “Konut”, A Blok 5, E Blok 8 ve 9 nolu bağımsız bölümlerin tapu kayıtlarındaki vasfı “Dükkan” olup fiili niteliği, fiili kullanım şekli ve portföye dahil edilme nitelikleri birbiri ile uyumludur.

Yukarıda belirtilen açıklamalar sonucunda, değerlemeye konu taşınmazlardan A Blok 5, E blok 8 ve 9 nolu bağımsız bölümlerin Fuzul Gayrimenkul Yatırım Ortaklığı Anonim Şirket mülkiyetinde olduğu ve ilgili Sermaye Piyasası Mevzuatı hükümlerince gayrimenkul yatırım ortaklığı portföyüne “Dükkan” olarak, E Blok 11 nolu bağımsız bölümün “Konut” olarak alınmasında herhangi bir engelin olmadığı düşünülmektedir.

**6.5 Gayrimenkullerin Son Üç Yıllık Dönemde Mülkiyet ve Hukuki Durumdaki Değişiklikler:**

Yapılan incelemelerde rapora konu taşınmazlardan A blok 5, E blok 8, 9 ve 11 nolu bağımsız bölümlerin mülkiyetinin Tüzel Kişi Unvan Değişikliği sebebiyle 07.04.2023 tarihinde Fuzul Gayrimenkul Yatırım Ortaklığı Anonim Şirketi’ne tescil edildiği görülmüştür.

Başakşehir Belediyesi İmar ve Şehircilik Müdürlüğü yapılan incelemede değerlendirme konusu taşınmazların yer aldığı parselin 03.06.2011 tasdik tarihli, 1/1000 ölçekli “İkitelli Gecekondu Önleme Bölgesi(Onurkent) Uygulama İmar Planı” kapsamında Konut Alanında kalmaktadır. Parselin yapılaşma şartlarının Serbest Nizam, E: 2.00 yapılaşma şartlarına sahip olup son 3 yıllık dönemde söz konusu imar planında değişiklik olmadığı görülmüştür.

## 7 GENEL VERİLER VE BÖLGE VERİLERİ

### 7.1 Demografik veriler

İçişleri Bakanlığı Nüfus ve Vatandaşlık İşleri Genel Müdürlüğü tarafından güncellenen Adrese Dayalı Nüfus Kayıt Sistemi (ADNKS)'den alınan verilere göre 31.12.2024 tarihi itibarıyla Türkiye nüfusu 85.664.944 olarak belirlenmiştir. Türkiye'de yıllık nüfus artış hızı 2023 yılında binde 1,1 iken, 2024 yılında binde 3,4 olmuştur.

#### Nüfus ve Yıllık Nüfus Artış Hızı (2007-2024)

Nüfus ve yıllık nüfus artış hızı, 2007-2024



İl ve ilçe merkezlerinde ikamet edenlerin oranı 2023 yılında %93 iken, bu oran 2024 yılında %93,4 olmuştur. Diğer yandan belde ve köylerde yaşayanların oranı %7'den %6,6'ye düşmüştür.

İstanbul'un nüfusu, bir önceki yıla göre 45 bin 678 kişi artarak 15 milyon 701 bin 602 kişi oldu. Türkiye nüfusunun %18,3'ünün ikamet ettiği İstanbul'u, 5 milyon 864 bin 49 kişi ile Ankara, 4 milyon 493 bin 242 kişi ile İzmir, 3 milyon 238 bin 618 kişi ile Bursa ve 2 milyon 722 bin 103 kişi ile Antalya izlemiştir.

Türkiye'de 2023 yılında 34 olan ortanca yaş, 2024 yılında 34,4'e yükseldi. Cinsiyete göre incelendiğinde, ortanca yaşın erkeklerde 33,2'den 33,7'ye, kadınlarda ise 34,7'den 35,2'ye yükseldiği görülmüştür.

#### Nüfus Piramidi (2007-2024)

Nüfus piramidi, 2007, 2024

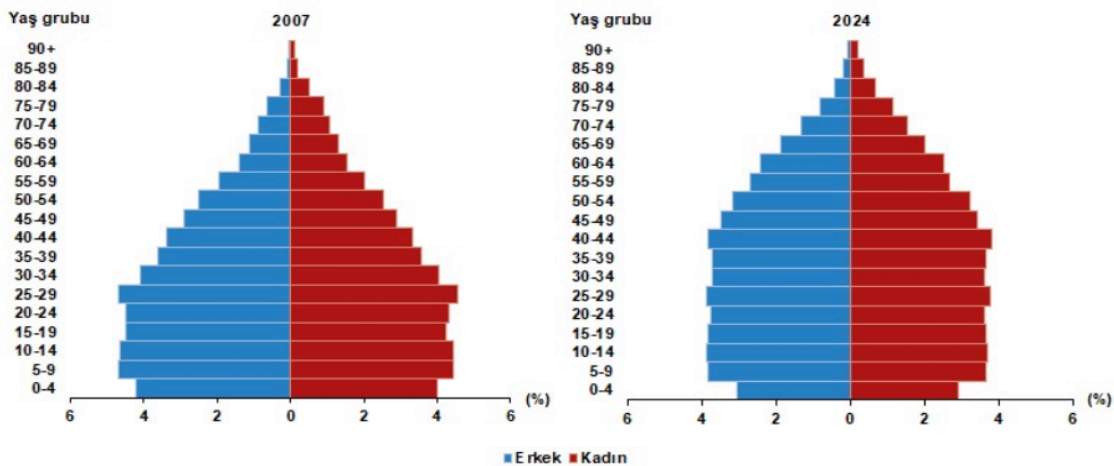

## 7.2 Ekonomik Veriler

### 7.2.1 Küresel Ekonomik Durum

2025 yılının ikinci çeyreği geride kalırken dünya, uzun süren barış dönemini kapatarak küresel gerilimler çağına adım atmıştır. Bu yeni dönem, ticaret anlaşmazlıkları, politik belirsizlikler ve kırılgan piyasa dinamikleri, ülkelerin büyüme ve istikrar arayışını her zamankinden daha karmaşık hale getirmiştir.

Yılın ilk yarısında merkez bankaları temkinli duruşlarını sürdürürken, küresel ekonomi artan risklerin ve belirsizliklerin etkisiyle yönünü bulmaya çalışmaktadır. Ekonomik ve siyasi gerilimlerin iç içe geçtiği bu yeni çağ, önümüzdeki dönemin görünümünü daha dalgalı ve öngörülemez kılmaktadır.

Uluslararası Para Fonu'nun (IMF) Nisan ayında yayımladığı Dünya Ekonomik Görünüm Raporu'nda, ekonomik büyüme tahminleri 2025 yılı için %2,8'e ve 2026 yılı için %3'e düşürülmüştür.

Ekonomik İşbirliği ve Kalkınma Örgütü (OECD) Haziran ayında yayımladığı Dünya Ekonomik Görünüm Raporu'nda, artan küresel belirsizliklere dikkat çekerek dünya ekonomisine ilişkin büyüme tahminlerini 2025 ve 2026 yılları için aşağı yönlü revize ederek %2,9 düzeyine çekmiştir.

Dünya Bankası'nın Haziran ayında yayımladığı Küresel Ekonomik Beklentiler Raporu'nda ise yükselen ticaret savaşı endişeleri ve politika belirsizliği gerekçe gösterilerek küresel ekonomik büyüme tahmini 2025 yılı için %2,3'e, 2026 yılı için de %2,4'e düşürülmüştür.

ABD'de yılın ilk çeyreğine ilişkin yıllıklandırılmış GSYH verisindeki daralma %0,2'den %0,5'e revize edilirken, ikinci çeyreğe ilişkin öncü göstergeler de ekonomik aktivitenin zayıf seyrettiğine işaret etmiştir.

Amerikan Merkez Bankası (FED) Haziran ayı toplantısında politika faizini sabit tutmuştur. FED üyeleri 2025 ve 2026 yıllarına ilişkin büyüme tahminlerini aşağı yönlü, işsizlik oranı ve çekirdek enflasyon tahminlerini ise yukarı yönlü revize etmiştir.

Euro Alanı'nda ilk çeyreğe ilişkin daha önce %0,3 düzeyinde açıklanan çeyreklik büyüme oranı %0,6'ya, yıllık büyüme oranı da %1,2'den %1,5'e yükseltilmiştir.

Avrupa Merkez Bankası (ECB) Haziran ayı toplantısında referans faiz oranlarında piyasa beklentilerine paralel olarak 25'er baz puanlık indirimde gitmiştir..

Haziran'da Çin, Japonya ve İngiltere merkez bankaları politika faizlerinde değişikliğe gitmemiştir.

Türkiye ekonomisi 2025 yılının ilk çeyreğinde çeyreklik bazda %1, yıllık bazda %2 oranında büyümüştür. İnşaat sektörü %7,3 ile yılın ilk çeyreğinde genel ekonominin önünde bir büyüme gerçekleştirmiştir. (Türkiye Mütahhitler Birliği-Temmuz 2025)

### 7.2.2 Türkiye'de Genel Ekonomik Durum

Türkiye Cumhuriyeti Ticaret Bakanlığı'nın Kasım 2025'de yayımladığı ve son güncelleme tarihi 08.12.2025 olan Ekonomik Görünüm Raporuna göre;

Kişi başına düşen Gayri Safi Yurt İçi Hasıla (GSYH), 2024 yılında 15.325 dolara yükselerek 2002 yılı seviyesinin 4,2 katına ulaşmıştır.

Satın Alma Gücü Paritesi'ne (SGP) göre, 2023'te kişi başı GSYH 42.561 dolar olmuştur.

### Kişi Başına Düşen GSYH, ABD Doları

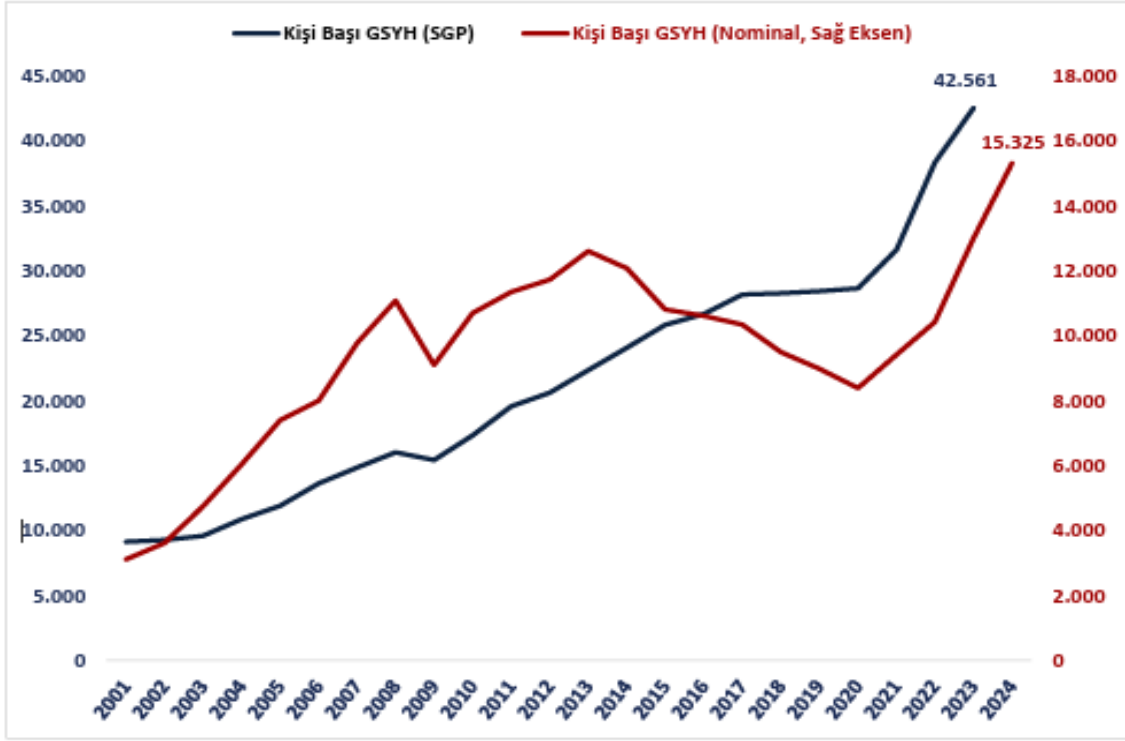

Kaynak: TÜİK

2024 yılı itibarıyla Satın Alma Gücü Paritesi'ne (SGP) göre GSYH sıralamasında Türkiye, dünyanın 12'inci, Avrupa'nın 5'inci büyük ekonomisidir.

### Dünya'nın En Büyük 20 Ekonomisi (Satın Alma Gücü Paritesi, GSYH)

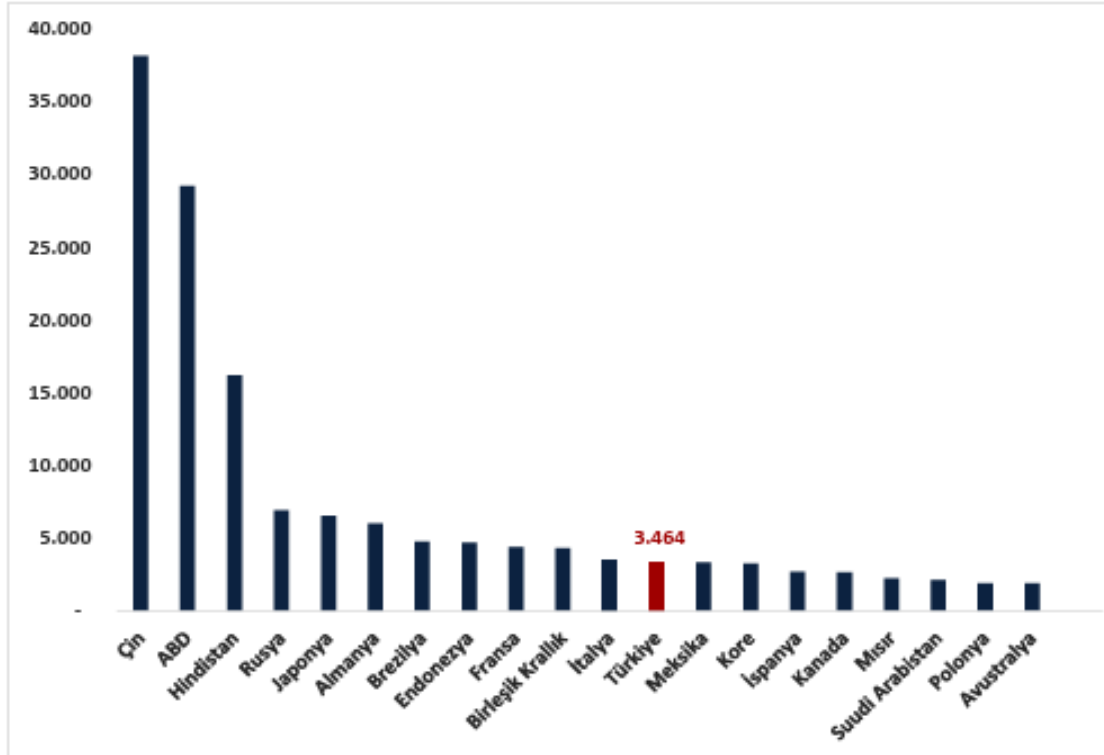

Kaynak: IMF

Türkiye ekonomisi 2025 yılının üçüncü çeyreğinde geçen yılın aynı dönemine göre %3,7 oranında büyümüştür.

2002-2024 döneminde ise Türkiye ekonomisinde yıllık ortalama %5,4 oranında büyümüştür.

### Dönemler İtibarıyla GSYH Büyüme Oranları (%)

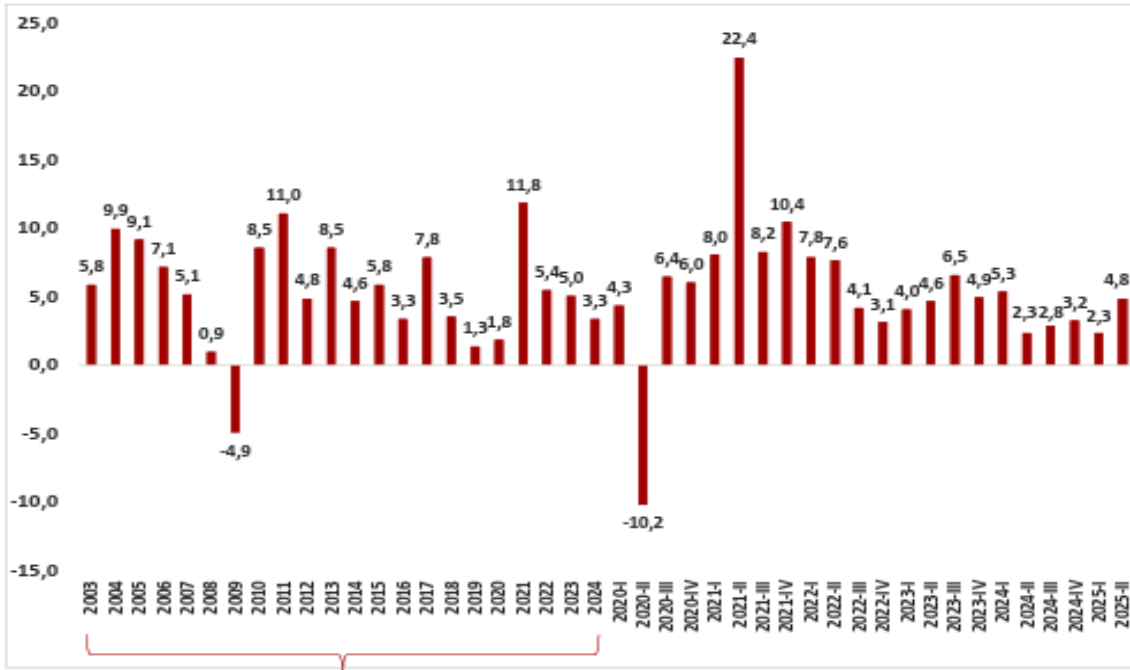

Kaynak: TÜİK

Yıllık Artışlar

2025 yılı Kasım ayında, bir önceki yılın aynı ayına göre TÜFE'de %31,07, Yİ-ÜFE'de ise %27,23 oranında artış gerçekleşmiştir.

### Enflasyondaki Gelişmeler

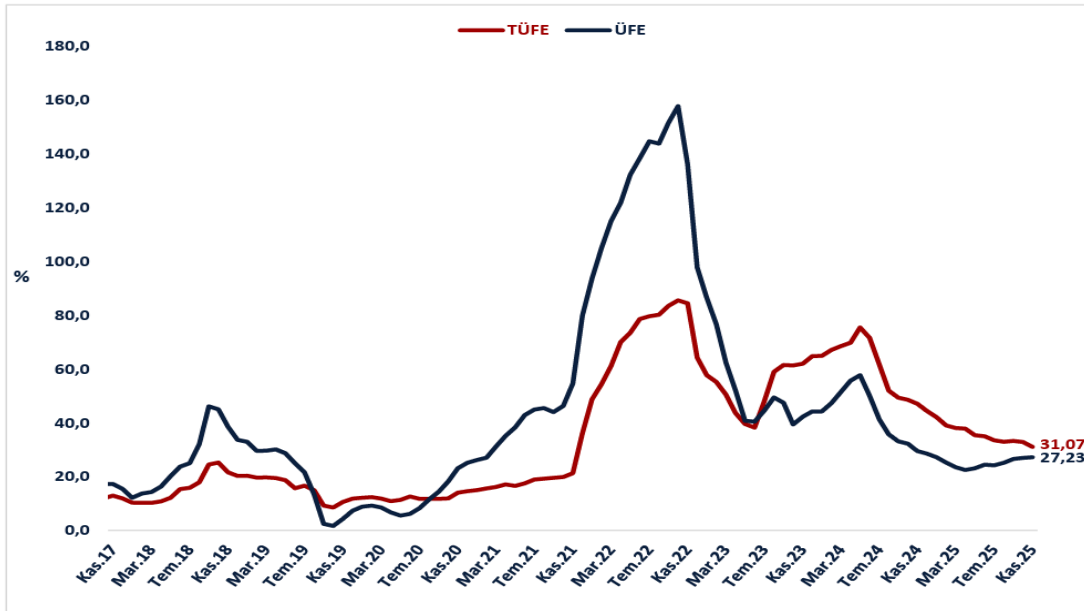

Kaynak: TÜİK

Mevsim etkisinden arındırılmış işsizlik oranı 2025 yılı Ekim ayında %8,5 seviyesinde gerçekleşmiştir.

2025 yılı Ekim ayında, mevsim etkisinden arındırılmış işsizlik oranı Avro Bölgesi'nde %6,4, Almanya'da %3,8, Fransa'da %7,7 ve İtalya'da %6,0 düzeyinde gerçekleşmiştir

### İşgücü Piyasasındaki Gelişmeler (Bin Kişi)

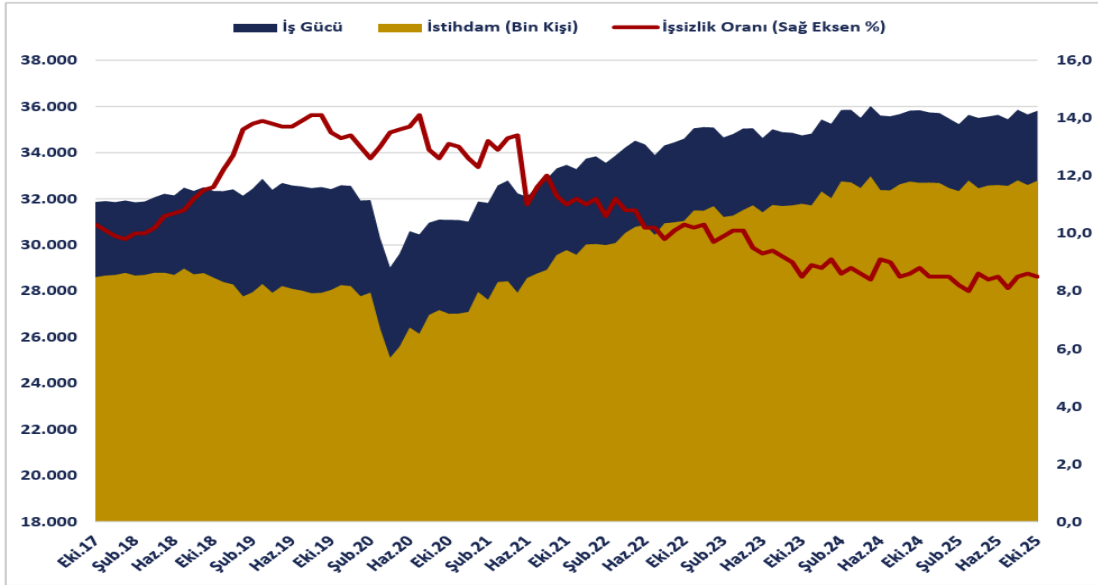

Kaynak: TÜİK

Not: Mevsim Etkisinden Arındırılmış Veriler

### 7.3 Gayrimenkul Sektörü

İnşaat sektörü, 2025 yılı ikinci çeyreğinde %10,9 ile genel ekonominin üzerinde bir büyüme kaydetmiştir. Birinci çeyrek büyümesi %8,6 olarak yukarı yönlü revize edilmiş, böylece sektör ilk yarıyı %9,75'lik bir büyüme ile tamamlamıştır. Deprem bölgesinin yeniden imarı ve büyükşehirlerde devam eden kentsel dönüşüm çalışmalarının da etkisiyle sektör, üst üste 11 çeyrek dönemdir sürdürdüğü kesintisiz büyüme serisine devam etmiştir.

Aynı dönemde gayrimenkul sektörü zayıf da olsa büyüme eğilimini sürdürmüş, 2025 yılı ikinci çeyreğinde %2,6 büyüyen gayrimenkul faaliyetleri zayıf bir performans sergilemiştir.

2025 yılı ikinci çeyrek döneminde inşaat harcamaları nominal olarak %48,1'lik artışla 2,29 trilyon TL olarak gerçekleşirken, inşaat harcamaları reel olarak %20,2 artmıştır.

TÜİK tarafından açıklanan sanayi, inşaat, ticaret ve hizmet sektörleri toplamında ciro endeksi (2021=100), 2025 yılı Ağustos ayında yıllık %36,7 artmıştır.

TÜİK tarafından açıklanan İnşaat Üretim Endeksi'ne göre Ağustos ayında inşaat üretimi aylık bazda %0,9 azalırken, yıllık bazda %25,0 artış kaydetmiştir. İnşaatın alt sektörleri incelendiğinde, Ağustos ayında bina inşaatı sektörü endeksinin aylık bazda %1,5 azaldığı, yıllık bazda %26,6 arttığı gözlenmektedir. Bina dışı yapıların inşaatı sektörü endeksi aylık bazda %1,5, yıllık bazda %17,4 artmış, özel inşaat faaliyetleri sektörü endeksi ise aylık bazda %0,2 azalırken, yıllık bazda %25,1 yükselmiştir. Ağustos ayında inşaat üretiminde gözlenen aylık azalma, kısa vadeli bir yavaşlamaya işaret etmiş; buna karşın yıllık bazda kaydedilen yüksek artış sektörün genel olarak büyüme trendini sürdürdüğünü göstermiştir. Bina inşaatı ve özel inşaat faaliyetlerinde yıllık bazdaki belirgin yükseliş, özellikle konut ve ticari yatırımların talep görmeye devam ettiğini ortaya koymuştur. Bina dışı yapılar sektöründeki artış ise kamu ve altyapı projelerinin sektöre istikrarlı katkısını yansıtmıştır. Aylık bazdaki dalgalanmalar geçici ve mevsimsel olarak değerlendirilirken; yıllık artışlar, inşaat sektörünün toparlanma ve büyüme potansiyelinin sürdüğüne işaret etmiştir.

TÜİK tarafından açıklanan İnşaat Maliyet Endeksi verilerine göre malzeme ve işçilik

# ANALİZ

## DEĞERLEME

Analiz Taşınmaz Değerleme ve Danışmanlık A.Ş.

maliyetlerindeki artış yatay seyrini sürdürmüştür. Endeks, Ağustos ayında aylık bazda %1,05, yıllık bazda ise %22,82 oranında artmıştır. İnşaat Maliyet Endeksi kapsamındaki malzeme endeksi Ağustos'ta aylık bazda %1,46 ve yıllık bazda %19,17 artarken; işçilik endeksi aylık bazda %0,28, yıllık bazda ise %30,16 yükselmiştir.

İnşaat sektörü, 2025 yılı ikinci çeyreğinde %10,9 ile genel ekonominin üzerinde bir büyüme kaydetmiştir. Birinci çeyrek büyümesi %8,6 olarak yukarı yönlü revize edilmiş, böylece sektör ilk yarıyı %9,75'lik bir büyüme ile tamamlamıştır. Deprem bölgesinin yeniden imarı ve büyükşehirlerde devam eden kentsel dönüşüm çalışmalarının da etkisiyle sektör, üst üste 11 çeyrek dönemdir sürdürdüğü kesintisiz büyüme serisine devam etmiştir. Ancak yatırımların büyük ölçüde kamu kaynaklı olması, özel sektörün zayıf talep karşısında temkinli davranması ve konut talebinde kredi koşullarının sınırlayıcı etkisi, büyümenin sürdürülebilirliği konusunda belirsizlik yaratmıştır. (İnşaat Sektörü Analizi, Türkiye Müteahhitler Birliği, Ekim 2025)

Türkiye genelinde konut satışları Kasım ayında bir önceki yılın aynı ayına göre %7,8 oranında azalarak 141 bin 100 oldu. Konut satış sayısının en fazla olduğu iller sırasıyla 24 bin 234 ile İstanbul, 12 bin 706 ile Ankara ve 8 bin 540 ile İzmir olurken, en az olduğu iller sırasıyla 78 ile Ardahan, 131 ile Bayburt ve 152 ile Artvin olarak gerçekleşti.

Konut satışları Ocak-Kasım döneminde bir önceki yılın aynı dönemine göre %13,3 oranında artarak 1 milyon 434 bin 133 olarak gerçekleşti.

### Konut satış sayısı, Kasım 2025

	Kasım			Ocak-Kasım		
	2025	2024	Değişim (%)	2025	2024	Değişim (%)
<b>Satış şekline göre toplam satış</b>	<b>141 100</b>	<b>153 014</b>	<b>-7,8</b>	<b>1 434 133</b>	<b>1 265 388</b>	<b>13,3</b>
İpotekli satış	21 499	21 804	-1,4	207 519	135 209	53,5
Diğer satış	119 601	131 210	-8,8	1 226 614	1 130 179	8,5
<b>Satış durumuna göre toplam satış</b>	<b>141 100</b>	<b>153 014</b>	<b>-7,8</b>	<b>1 434 133</b>	<b>1 265 388</b>	<b>13,3</b>
İlk el satış	46 589	49 274	-5,4	444 096	407 832	8,9
İkinci el satış	94 511	103 740	-8,9	990 037	857 556	15,4

Türkiye genelinde ipotekli konut satışları Kasım ayında bir önceki yılın aynı ayına göre %1,4 oranında azalarak 21 bin 499 oldu. Toplam konut satışları içinde ipotekli satışların payı %15,2 olarak gerçekleşti. Ocak-Kasım döneminde gerçekleşen ipotekli konut satışları ise bir önceki yılın aynı dönemine göre %53,5 oranında artarak 207 bin 519 oldu.

Kasım ayında 5 bin 483; Ocak-Kasım döneminde ise 49 bin 973 ipotekli konut satışı, ilk el olarak gerçekleşti.

Türkiye genelinde diğer konut satışları Kasım ayında bir önceki yılın aynı ayına göre %8,8 oranında azalarak 119 bin 601 oldu. Toplam konut satışları içinde diğer satışların payı %84,8 olarak gerçekleşti. Ocak-Kasım döneminde gerçekleşen diğer konut satışları ise bir önceki yılın aynı dönemine göre %8,5 oranında artarak 1 milyon 226 bin 614 oldu.

(Kaynak: TÜİK Konut Satış İstatistikleri, Kasım 2025)



### 8 GAYRİMENKULLERİN FİZİKİ DURUMU HAKKINDA BİLGİLER

#### 8.1 Gayrimenkullerin Genel Özellikleri:

İNŞAAT TARZI	Betonarme
İNŞAAT NİZAMI	Ayrık
YAPININ YAŞI	~10 (Yapı Ruhsatına göre)
BİNA KULLANIM ALANI	5.868,31 m <sup>2</sup> kapalı kullanım alanı (A Blok) 15.527,97 m <sup>2</sup> kapalı kullanım alanı (E Blok)
KAT ADEDİ	20 ( 3 bodrum, zemin, 16 normal kat) (A Blok) 4 (2bodrum, zemin, 1 normal kat) (E Blok)
BAĞIMSIZ BÖLÜM SAYISI	87 (A Blok), 14 (E Blok)
ELEKTRİK	Şebeke
KULLANMA SUYU	Şebeke
SU DEPOSU	Var
KANALİZASYON	Şebeke
ISITMA	Merkezi Isıtma Sistemi
KLİMA TESİSATI	Var
ASANSÖRLER	Var
YANGIN MERDİVENİ	Var
OTOPARK	Var
SATIŞ/KİRA KABİLİYETİ	Konu gayrimenkullerin <b>satılabilirlik</b> özelliğine sahiptir.

Değerlemeye konu gayrimenkullerin yer aldığı ana taşınmaz; 17.609,34 m<sup>2</sup> yüzölçümlü arsa üzerine konumlu, 4A(A Blok) ve 3B(E Blok) yapı grubunda olup, yaklaşık 10 yıl önce inşaatına başlanmıştır.

**A Blok 5 no'lu Bağımsız Bölüm;** 1.bodrum katta 81 m<sup>2</sup>, zemin katta 74 m<sup>2</sup> olmak üzere toplamda 155 m<sup>2</sup> kullanım alanına sahiptir. Ayrıca zemin katta yaklaşık 21 m<sup>2</sup> teras alanı mevcuttur. Taşınmaz 1.bodrum katta depo ve wc, zemin katta dükkan hacimlerinden oluşmaktadır.

**E Blok 8 no'lu Bağımsız Bölüm;** 1.bodrum katta 45 m<sup>2</sup>, zemin katta 49 m<sup>2</sup> olmak üzere toplamda 94 m<sup>2</sup> kullanım alanına sahiptir. Ayrıca zemin katta yaklaşık 19 m<sup>2</sup> teras alanı mevcuttur. Taşınmaz 1.bodrum katta depo ve wc, zemin katta dükkan hacimlerinden oluşmaktadır.

**E Blok 9 no'lu Bağımsız Bölüm;** 1.bodrum katta 49 m<sup>2</sup>, zemin katta 47 m<sup>2</sup> olmak üzere toplamda 96 m<sup>2</sup> kullanım alanına sahiptir. Ayrıca zemin katta yaklaşık 14 m<sup>2</sup> teras alanı mevcuttur. Taşınmaz 1.bodrum katta depo ve wc, zemin katta dükkan hacimlerinden oluşmaktadır.

**E Blok 11 no'lu Bağımsız Bölüm;** zemin katta konumlu olup 111 m<sup>2</sup> kullanım alanına sahiptir. Taşınmaz mutfak, salon, ebeveyn yatak odası, oda, giriş holü, koridor, banyo, wc, ebv. banyo ve 2 balkon hacimlerinden oluşmaktadır.

BLOK	KAT	B.B. NO	NİTELİĞİ	KULLANIM ALANI (M <sup>2</sup> )
A	ZEMİN	5	DEPOLU DÜKKAN	155 m <sup>2</sup>
E	ZEMİN	8	DEPOLU DÜKKAN	94 m <sup>2</sup>
E	ZEMİN	9	DEPOLU DÜKKAN	96 m <sup>2</sup>
E	ZEMİN	11	DAİRE	111 m <sup>2</sup>

## 8.2 Piyasa Araştırması:

Değerleme konusu gayrimenkule aynı bölge içerisinde ve yakın konumlu benzer niteliklere sahip satılık ve kiralık emsaller aşağıda sunulmuştur.

### Satılık Konut Emsalleri

#### ➤ Emsal 1

Değerlemeye konu taşınmazlar ile aynı site içerisinde, 13. katta konumlu, 105 m<sup>2</sup> alanlı 3+1 tertibinde mesken 11.000.000 TL bedelle pazarlanmaktadır. (104.762,-TL/m<sup>2</sup>)

Antik Emlak 0531 900 70 64

#### ➤ Emsal 2

Değerlemeye konu taşınmazlar ile aynı bölgede konumlu, daha düşük nitelikte site içerisinde, 5. katta konumlu, 126 m<sup>2</sup> alanlı 3+1 tertibinde mesken 11.000.000 TL bedelle pazarlanmaktadır. Aylık 50.000 TL bedelle kiralanabileceği belirtilmiştir. (87.302,-TL/m<sup>2</sup>)

Barbaros Gayrimenkul 0542 585 02 01

#### ➤ Emsal 3

Değerlemeye konu taşınmazlar ile aynı bölgede konumlu daha düşük nitelikte site içerisinde, 2. katta konumlu, 125 m<sup>2</sup> alanlı 3+1 tertibinde mesken 10.850.000 TL bedelle pazarlanmaktadır. Aylık 48.000 TL bedelle kiralanabileceği belirtilmiştir. (86.800,-TL/m<sup>2</sup>)

Altın Başak Emlak 0212 458 34 49

#### ➤ Emsal 4

Değerlemeye konu taşınmazlar ile aynı site içerisinde, 6.katta konumlu, 80 m<sup>2</sup> alanlı 2+1 tertibinde mesken 8.250.000 TL bedelle pazarlanmaktadır. (103.125,-TL/m<sup>2</sup>)

Lider Emlak 0530 560 06 92

### Kiralık Konut Emsalleri

#### ➤ Emsal 5

Değerlemeye konu taşınmazlar ile aynı site içerisinde, 9. katta konumlu, 90 m<sup>2</sup> alanlı 3+1 tertibinde mesken aylık 46.000 TL bedelle kiralıktır. (511,-TL/m<sup>2</sup>)

Pusula Gayrimenkul 0505 059 55 65

#### ➤ Emsal 6

Değerlemeye konu taşınmazlar ile aynı bölgede konumlu, daha düşük nitelikte site içerisinde, 6. katta konumlu, 140 m<sup>2</sup> alanlı 3+1 tertibinde mesken aylık 50.000 TL bedelle kiralıktır. (357,-TL/m<sup>2</sup>)

Remax Denge 0553 061 95 01

#### ➤ Emsal 7

Değerlemeye konu taşınmazlar ile aynı bölgede konumlu, daha düşük nitelikte site içerisinde, 4. katta konumlu, 120 m<sup>2</sup> alanlı 3+1 tertibinde mesken aylık 37.000 TL bedelle kiralıktır. (308,-TL/m<sup>2</sup>)

Berat Gayrimenkul 0533 475 76 69

#### ➤ Emsal 8

Değerlemeye konu taşınmazlar ile aynı bölgede konumlu, daha düşük nitelikte site içerisinde, 13. katta konumlu, 200 m<sup>2</sup> alanlı 4+1 tertibinde mesken aylık 85.000 TL bedelle kiralıktır. (425,-TL/m<sup>2</sup>)

Berat Gayrimenkul 0533 475 76 69

**Satılık Dükkan Emsalleri**

➤ **Emsal 9**

Değerlemeye konu taşınmazlar ile aynı site içerisinde, daha yüksek şerefli konumda, zemin katı yaklaşık 100 m<sup>2</sup> alanlı dükkan 15.000.000 TL bedelle pazarlanmaktadır. Konu emsalin aylık 60.000 TL bedelle kiralanabileceği belirtilmiştir. (150.000,-TL/m<sup>2</sup>)

Sabiha Home İstanbul 0505 404 00 99

➤ **Emsal 10**

Değerlemeye konu taşınmazlar ile aynı bölgede konumlu, daha düşük şerefli konumda zemin katı yaklaşık 34 m<sup>2</sup> + 14 m<sup>2</sup> teras ve bodrum katı yaklaşık 36 m<sup>2</sup> alanlı dükkan 6.000.000 TL bedelle pazarlanmaktadır. Bodrum kat 1/4 oranında, Teras alanı 1/2 oranında zemin kata indirgenmiştir. İndirgenmiş zemin kat alanı=50 m<sup>2</sup> (120.000,-TL/m<sup>2</sup>)

Makel Gayrimenkul 0532 430 10 74

➤ **Emsal 11**

Değerlemeye konu taşınmazlar ile aynı bölgede konumlu, daha yüksek şerefli konumda zemin katı yaklaşık 120 m<sup>2</sup> + 100 m<sup>2</sup> teras alanlı dükkan 25.750.000 TL bedelle pazarlanmaktadır. Konu emsalin aylık 110.000 TL bedelle kiralanabileceği belirtilmiştir. Teras alanı 1/2 oranında zemin kata indirgenmiştir. İndirgenmiş zemin kat alanı=170 m<sup>2</sup> (151.471,-TL/m<sup>2</sup>)

Makel Gayrimenkul 0532 430 10 74

➤ **Emsal 12**

Değerlemeye konu taşınmazlar ile aynı bölgede konumlu, benzer şerefli konumda, zemin katı yaklaşık 45 m<sup>2</sup> alanlı dükkan 5.550.000 TL bedelle pazarlanmaktadır. (123.333,-TL/m<sup>2</sup>)

Vizyoncity Gayrimenkul 0541 449 75 78

**Kiralık Dükkan Emsalleri**

➤ **Emsal 13**

Değerlemeye konu taşınmazlar ile aynı bölgede konumlu, daha yüksek şerefli konumda zemin katı yaklaşık 180 m<sup>2</sup> + 130 m<sup>2</sup> teras alanlı dükkan 220.000 TL bedelle kiralıktır. Teras alanı 1/2 oranında zemin kata indirgenmiştir. İndirgenmiş zemin kat alanı=255 m<sup>2</sup> (863,-TL/m<sup>2</sup>)

Sabiha Home İstanbul 0505 404 00 99

➤ **Emsal 14**

Değerlemeye konu taşınmazlar ile aynı bölgede konumlu, daha yüksek şerefli konumda, zemin katı yaklaşık 60 m<sup>2</sup> alanlı dükkanın yakın zamanda aylık 25.000 TL bedelle kiralandığı belirtilmiştir. (417,-TL/m<sup>2</sup>)

Altın Emlak Kayaşehir 0507 028 63 03

➤ **Emsal 15**

Değerlemeye konu taşınmazlar ile aynı bölgede konumlu, benzer şerefli konumda, zemin katı yaklaşık 100 m<sup>2</sup> alanlı dükkanın yakın zamanda aylık 40.000 TL bedelle kiralandığı belirtilmiştir. (400,-TL/m<sup>2</sup>)

Evins Gayrimenkul 0532 411 33 66

### Emsal Kroki:

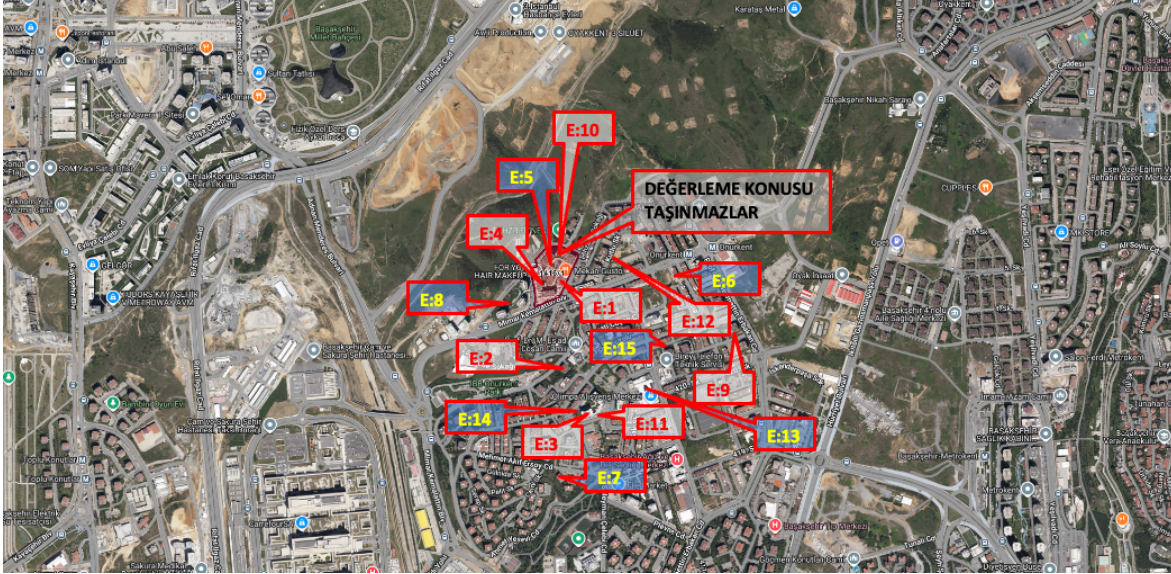

### 8.3 Gayrimenkullerin Değerini Etkileyen Faktörler (SWOT Analizi):

#### **Olumlu ve Olumsuz Faktörler:**

Gayrimenkullerin değerini etkileyen olumlu faktörler:

- İskanlı ve kat mülkiyeti kurulu bir binada yer almaları
- Genç binada konumlu olmaları
- Bölgenin gelişmekte olan bir bölge olması
- Ana ulaşım yollarına yakın olmaları

Gayrimenkullerin değerine etki eden olumsuz faktörler;

- Bölgede çok sayıda satılık aynı nitelikte gayrimenkul olması
- Dükkan nitelikli bağımsız bölümlerin ticari potansiyeli düşük konumda olmaları

## 9 DEĞERLEME

### 9.1 En İyi ve En Doğru Kullanım Analizi:

Bu değerlemedeki söz konusu gayrimenkullerin piyasa değeri onun en iyi ve en doğru kullanımının bir fonksiyonudur. En iyi ve en doğru kullanım bir dükkan ve konutun kullanılabilceği en muhtemel, mümkün, izin verilmiş kullanımı olarak tanımlanabilir. En iyi ve en doğru kullanımı belirleyen dört kriter: yasal izin, fiziksel mümkünlük, finansal fizibilite ve maksimum verimlilik. Konu taşınmazlardan E Blok 11 nolu bağımsız bölümün konut olarak, A Blok 5, E Blok 8 ve E Blok 9 numaralı bağımsız bölümlerin dükkan olarak kullanılmasının en iyi ve en doğru kullanım olduğu kanaatine varılmıştır.

## 9.2 Değerleme Yaklaşımları:

### 9.2.1 Pazar Yaklaşımı:

Pazar Yaklaşımı metodunda, lokasyon, büyüklük ve yola cephe gibi değer belirleyici kriterler göz önüne alınarak, yakın zamanda satılmış olan ve değerlemeye konu olan gayrimenkule benzer özellikteki gayrimenkuller tespit edilerek karşılaştırma yapılmaktadır. Gayrimenkuller arasındaki farklılıklar, gerektiğinde yapılan çeşitli ayarlamalar ile değerlemeye konu olan gayrimenkulün değerini bulmakta yardımcı olmaktadır.

Değerlemeye konu taşınmazların konumlu olduğu bölgede taşınmazlar ile benzer niteliklere (konut, dükkan vb.) sahip pazarda olan emsallerinin yeterli sayıda olduğu görülmüştür. Değerleme çalışmasında konu gayrimenkullere yakın konumlu, taşınmazlar ile benzer özelliklere haiz gerçekleşen/istenen satış değerleri incelenerek ve benzer özellik gösteren bölgelerde daha önce yaptığımız çalışmalar dikkate alınarak pazar yaklaşımı kullanılmıştır. Bu sebeple değerlemede Pazar yaklaşımına nihai değer takdirinde %100 oranında ağırlık verilmiştir.

### 9.2.2 Maliyet Yaklaşımı:

Maliyet yaklaşımı, yatırımcının, makul bir zaman dilimi içinde, söz konusu gayrimenkule benzer bir arsayı satın alarak yeniden inşasının maliyetinden daha fazla bir maliyeti ödemeyi kabul etmeyeceği öngörüsüne dayanır. Bu yaklaşımda, tahmini arsa değeri ile şimdiki inşaat geliştirme maliyetlerinin toplamından, bina amortisman payının çıkarılmasıyla değer belirlenir. Bu yaklaşımda, Değerleme Uzmanı aşağıdaki adımları izler:

1- Benzer arsaların değerinin, en iyi ve en doğru kullanım yöntemiyle, tahmin edilmesi.

2- Ana binaların, girişimcinin karını da içeren yeniden inşaat ya da yerine koyma maliyetlerinin yeniden değerlendirilmesi.

3- Birikmiş amortismanın tahmin edilmesi ve tahmin edilen birikmiş amortismanın yeniden inşa veya yerine koyma maliyetinden düşülmesi,

4- Arsa değerinin, amortize edilmiş yeniden inşa veya yerine koyma maliyetlerine eklenmesi.

Değerlemeye konu taşınmazların nitelikleri dikkate alınarak değerlemede Maliyet Yaklaşımı kullanılmamıştır.

### 9.2.3 Gelir Kapitalizasyonu Yaklaşımı:

Bu yaklaşımda, gayrimenkulün onaylanan en iyi ve en doğru kullanımının ileriye dönük getireceği kardan, gayrimenkulün değerine ulaşılmaktadır. Teoride, bir arsanın değeri, üzerindeki gelir getiren yapının gelecekteki karının bugüne indirgenmesinden doğar. Öncelikli olarak işgücü, yönetim, işletme ve operasyon maliyetleri, rekabet piyasası ve yatırım maliyetleri gibi şartlar bir araya gelmelidir ve bu şartlar gayrimenkulün en iyi kullanımınıdır. İşletme geliri uygun bir oranda bugüne indirgendiğinde gayrimenkulün bugünkü para değerinin toplamını oluşturur.

Değerlemede gelir kapitalizasyonu yaklaşımı ile değer tespiti yapılmış fakat taşınmazların nitelikleri dikkate alınarak bu yaklaşıma ağırlık verilmemiştir.

**10 GAYRİMENKULLERİN DEĞERİNİN HESAPLAMASI:****10.1 Pazar Yaklaşımı ile Değerleme**

Aşağıda piyasa araştırmaları bölümünde yer alan konu gayrimenkullere benzer nitelikteki karşılaştırılabilir emsallerin pazarlık payı, büyüklük ve konum özelliklerinin karşılaştırılarak emsal taşınmazların birim m<sup>2</sup> fiyatının tespit edildiği uyumlaştırma tabloları yer almaktadır.

**Satılık Konut Emsalleri Uyumlaştırma Tablosu**

EMSALE KARŞILAŞTIRMA TABLOSU (SATILIK KONUT EMSALLERİ)									
	Kullanım Alanı (m <sup>2</sup> )	İstenilen Satış Bedeli (TL)	İstenilen Birim Değer (TL/m <sup>2</sup> )	Pazarlık Payı Düzeltmesi (%)	Alan Şerefiyesi (%)	Konum Şerefiyesi (%)	Diğer Şerefiye (%)	Toplam Şerefiye (%)	KARŞILAŞTIRILMIŞ BİRİM DEĞER (TL/m <sup>2</sup> )
Emsal 1	105	£11.000.000	£104.762	-4	0	0	-2	-6	£98.476
Emsal 2	126	£11.000.000	£87.302	-5	0	0	15	10	£96.032
Emsal 3	125	£10.850.000	£86.800	-5	0	0	15	10	£95.480
Emsal 4	80	£8.250.000	£103.125	-3	0	0	-1	-4	£99.000
ORTALAMA BİRİM DEĞER									£97.247
* Diğer Şerefiye : Yapı kalitesi, konumlu olduğu kat, sokak ve caddede özellikleri vb. şerefiye farklarıdır.									

**Satılık Dükkan Emsalleri Uyumlaştırma Tablosu**

EMSALE KARŞILAŞTIRMA TABLOSU (SATILIK DÜKKAN EMSALLERİ)									
	Kullanım Alanı (m <sup>2</sup> )	İstenilen Satış Bedeli (TL)	İstenilen Birim Değer (TL/m <sup>2</sup> )	Pazarlık Payı Düzeltmesi (%)	Alan Şerefiyesi (%)	Konum Şerefiyesi (%)	Diğer Şerefiye (%)	Toplam Şerefiye (%)	KARŞILAŞTIRILMIŞ BİRİM DEĞER (TL/m <sup>2</sup> )
Emsal 9	100	£15.000.000	£150.000	-10	5	-25	0	-30	£105.000
Emsal 10	50	£6.000.000	£120.000	-10	0	0	0	-10	£108.000
Emsal 11	170	£25.750.000	£151.471	-10	8	-30	0	-32	£103.000
Emsal 12	45	£5.500.000	£122.222	-5	0	-10	0	-15	£103.889
ORTALAMA BİRİM DEĞER									£104.972
* Diğer Şerefiye : Yapı kalitesi, konumlu olduğu kat, sokak ve caddede özellikleri vb. şerefiye farklarıdır. E-Blok 9 numaralı bağımsız bölüm esas alınmıştır.									

Not: Emsal uyumlaştırma ortalama birim değeri giriş kat için düzenlenmiştir.

PAZAR YAKLAŞIMINA GÖRE TAŞINMAZLARIN PAZAR DEĞERİ					
Blok	Kat	B.B. NO	Kullanım Alanı (m <sup>2</sup> )	Birim Değer(TL/m <sup>2</sup> )	Değeri (TL)
A	ZEMİN	5	155 m <sup>2</sup>	72.580,-TL/m <sup>2</sup>	11.250.000,-TL
E	ZEMİN	8	94 m <sup>2</sup>	77.127,-TL/m <sup>2</sup>	7.250.000,-TL
E	ZEMİN	9	96 m <sup>2</sup>	71.875,-TL/m <sup>2</sup>	6.900.000,-TL
E	ZEMİN	11	111 m <sup>2</sup>	97.297,-TL/m <sup>2</sup>	10.800.000,-TL
<b>TOPLAM</b>					<b>36.200.000,-TL</b>

Pazar Yaklaşımı kullanılarak rapora konu gayrimenkullerin toplam değeri KDV hariç yaklaşık **36.200.000,-TL** olarak takdir edilmiştir.

\*Taşınmazlardan Dükkan nitelikli taşınmazların kapalı bodrum katları 1/4 oranında, teras alanları 1/2 oranında giriş kata indirildiğinde Pazar TL/m<sup>2</sup> Değerleri; E Blok 8 numara giriş kat TL/m<sup>2</sup> değeri olarak 103.571,-TL/m<sup>2</sup>, E Blok 9 numara giriş kat TL/m<sup>2</sup> değeri olarak 104.545,-TL/m<sup>2</sup> ve A Blok 5 numara giriş kat 107.142, TL/m<sup>2</sup> takdir edilmiştir.

**10.2 Maliyet Yaklaşımı ile Gayrimenkulün Mevcut Durum Değerinin Hesaplanması**

Maliyet Yaklaşımı kullanılmamıştır.

### 10.3 Gelir Kapitalizasyonu Yaklaşımı ile Değerleme

Bir gayrimenkulün değeri, en iyi ve en doğru kullanım analizi ile onaylanan, gelir getiren yapı veya yapıların sağlayacağı kardan belirlenmektedir. Söz konusu yapıların bugünkü değerleri, belirli bir periyot boyunca sağlanan net işletme karının bir iskonto oranı ile bugüne indirgenerek belirlenmektedir. Daha sonra binaların belirlenen periyot sonundaki piyasa değerini bulmak için öngörülen işletme periyodunun son yılından bir sonraki yılın net karı ortalama bir kapitalizasyon oranına bölünmektedir. Bu belirlenen değer ise işletme periyodu boyunca elde edilen karın Net Bugünkü Değerine eklenerek arsasının bugünkü değeri bulunmaktadır.

Gayrimenkulün ürettiği işletme karına göre 2 farklı kapitalizasyon metodu bulunmaktadır.

**Direkt kapitalizasyon** tek bir yılın tahmini net işletme getirisinin, piyasa koşullarına göre belirlenen kapitalizasyon oranına bölünmesiyle bulunur. Bu metot, yıllık net işletme getirisinin sabit olduğu ve yıldan yıla değişmediği durumlarda kullanılır. Gelecekteki yıllık net işletme getirilerinin tahmin edilebildiği durumlarda, gelir kapitalizasyonu metodu kullanılmalıdır.

**Gelir Kapitalizasyonu** gayrimenkulün, tahmini net işletme gelirlerinin belli bir iskonto oranına bölünerek bir iskontolu nakit akışı yaratılması metodudur. Gelir kapitalizasyonu yöntemi her türlü nakit akışına uygulanabilir ve evrenseldir.

#### **Direkt Kapitalizasyon Oranı:**

Direkt kapitalizasyon oranı piyasada yer alan yıllık net kira değerlerinin gerçekleşen satış değerlerine bölünmesi ile elde edilmektedir.

Aşağıda piyasa araştırması bölümünde yer alan konu taşınmazlara benzer nitelikte taşınmaz için Gelir Kapitalizasyonu Yaklaşımı tablolarına yer verilmiştir.

#### **Kapitalizasyon Oranı Belirlenmesi**

Aşağıda piyasa araştırması bölümünde yer alan konu gayrimenkule benzer nitelikte konut üniteleri için kira ve satış değerlerinin araştırıldığı tabloya yer verilmiştir.

Konut	Aylık Kira Değeri	Satış Değeri	Kapitalizasyon Oranı
	50.000-TL	11.000.000 TL	0,054
	48.000-TL	10.850.000 TL	0,053

Söz konusu bölgede yapılan incelemeler sonucunda yer alan konut ünite tiplerinin kapitalizasyon oranının ortalama %5-%5,5 arasında gerçekleştiği tespit edilmiş olup kapitalizasyon oranı %5,5 olarak kabul edilmiştir.

Aşağıda piyasa araştırması bölümünde yer alan konu gayrimenkule benzer nitelikte dükkan üniteleri için kira ve satış değerlerinin araştırıldığı tabloya yer verilmiştir.

Dükkan	Aylık Kira Değeri	Satış Değeri	Kapitalizasyon Oranı
	60.000-TL	15.000.000 TL	0,048
	110.000-TL	25.750.000 TL	0,051

Söz konusu bölgede yapılan incelemeler sonucunda yer alan dükkan ünite tiplerinin kapitalizasyon oranının ortalama %4,5-%5 arasında gerçekleştiği tespit edilmiş olup kapitalizasyon oranı %5 olarak kabul edilmiştir.

**Kiralık Konut Emsalleri Uyumlaştırma Tablosu**

EMSA KARŞILAŞTIRMA TABLOSU (KIRALIK KONUT EMSALLERİ)									
	Kullanım Alanı (m <sup>2</sup> )	İstenilen Satış Bedeli (TL)	İstenilen Birim Değer (TL/m <sup>2</sup> )	Pazarlık Payı Düzeltmesi (%)	Alan Şerefiyesi (%)	Konum Şerefiyesi (%)	Diğer Şerefiye (%)	Toplam Şerefiye (%)	KARŞILAŞTIRILMIŞ BİRİM DEĞER (TL/m <sup>2</sup> )
Emsal 5	90	£46.000	£511	-5	0	0	-2	-7	£475
Emsal 6	125	£50.000	£400	-4	0	0	20	16	£464
Emsal 7	120	£37.000	£308	-3	0	0	25	22	£376
Emsal 8	200	£85.000	£425	-10	2	0	15	7	£455
ORTALAMA BİRİM DEĞER									£443
* Diğer Şerefiye : Yapı kalitesi, konumlu olduğu kat, sokak ve cadde özellikleri vb. şerefiye farklarıdır.									

**Kiralık Dükkan Emsalleri Uyumlaştırma Tablosu**

EMSA KARŞILAŞTIRMA TABLOSU (KIRALIK DÜKKAN EMSALLERİ)									
	Kullanım Alanı (m <sup>2</sup> )	İstenilen Satış Bedeli (TL)	İstenilen Birim Değer (TL/m <sup>2</sup> )	Pazarlık Payı Düzeltmesi (%)	Alan Şerefiyesi (%)	Konum Şerefiyesi (%)	Diğer Şerefiye (%)	Toplam Şerefiye (%)	KARŞILAŞTIRILMIŞ BİRİM DEĞER (TL/m <sup>2</sup> )
Emsal 13	255	£220.000	£863	-15	10	-40	0	-45	£475
Emsal 14	60	£25.000	£417	0	0	-5	0	-5	£396
Emsal 15	100	£40.000	£400	0	5	0	0	5	£420
ORTALAMA BİRİM DEĞER									£430
* Diğer Şerefiye : Yapı kalitesi, konumlu olduğu kat, sokak ve cadde özellikleri vb. şerefiye farklarıdır. E-Blok 9 numaralı bağımsız bölüm esas alınmıştır.									

Not: Emsal uyumlaştırma ortalama birim değeri giriş kat için düzenlenmiştir.

DİREK KAPİTALİZASYON YAKLAŞIMINA GÖRE TAŞINMAZLARIN PAZAR DEĞERİ							
Blok	Kat	B.B. NO	Kullanım Alanı (m <sup>2</sup> )	Birim Değer	Aylık Kira Bedeli (TL/ay)	Kapitalizasyon Oranı (%)	Değeri (TL)
A	ZEMİN	5	155 m <sup>2</sup>	300, TL/m <sup>2</sup>	46.500, TL	5,00%	11.160.000,-TL
E	ZEMİN	8	94 m <sup>2</sup>	319, TL/m <sup>2</sup>	30.000, TL	5,00%	7.200.000,-TL
E	ZEMİN	9	96 m <sup>2</sup>	296, TL/m <sup>2</sup>	28.500, TL	5,00%	6.840.000,-TL
E	ZEMİN	11	111 m <sup>2</sup>	436, TL/m <sup>2</sup>	48.500, TL	5,50%	10.581.818,-TL
TOPLAM							~35.780.000,-TL

Gelir Kapitalizasyonu Yaklaşımı ile direkt kapitalizasyon oranı kullanılarak taşınmazların toplam değeri KDV hariç yaklaşık **35.780.000,-TL** olarak takdir edilmiştir.

\*Taşınmazlardan Dükkan nitelikli taşınmazların kapalı bodrum katları 1/4 oranında, teras alanları 1/2 oranında giriş kata indirildiğinde Pazar TL/m<sup>2</sup> Kira Değerleri; E Blok 8 numara giriş kat TL/m<sup>2</sup> değeri olarak 428,-TL/m<sup>2</sup>, E Blok 9 numara giriş kat TL/m<sup>2</sup> değeri olarak 431,-TL/m<sup>2</sup> ve A Blok 5 numara giriş kat 442, TL/m<sup>2</sup> takdir edilmiştir.

**10.4 Kira Değeri**

TAŞINMAZLARIN KİRA DEĞERİ					
Blok	Kat	B.B. NO	Kullanım Alanı (m <sup>2</sup> )	Birim Değer	Değeri (TL)
B4	ZEMİN	1	155 m <sup>2</sup>	300, TL/m <sup>2</sup>	46.500, TL
E	ZEMİN	8	94 m <sup>2</sup>	319, TL/m <sup>2</sup>	30.000, TL
E	ZEMİN	9	96 m <sup>2</sup>	296, TL/m <sup>2</sup>	28.500, TL
E	ZEMİN	11	111 m <sup>2</sup>	436, TL/m <sup>2</sup>	48.500, TL
TOPLAM					153.500,-TL

Pazar yaklaşımı ile ulaşılan taşınmazların kira değeri olarak aylık KDV hariç **153.500,-TL** olarak takdir edilmiştir.

## 11 GAYRİMENKULLERE İLİŞKİN ANALİZ SONUÇLARININ DEĞERLENDİRİLMESİ

### 11.1 Farklı Değerleme Yaklaşımlarının Uyumlaştırılması

Değerleme raporuna konu taşınmazların değer takdirinde “Pazar Yaklaşımı”, “Gelir Kapitalizasyonu Yaklaşımı” ve “Maliyet Yaklaşımı” yöntemlerinden “Pazar Yaklaşımı” ve “Gelir Kapitalizasyonu Yaklaşımı” kullanılmıştır. Bölgede yapılan incelemeler sonucunda elde edilen ve değerlendirme yaklaşımlarında kullanılan benzer/ karşılaştırılabilir emsal bilgileri bu raporun “Piyasa Araştırmaları” başlığında sunulmuştur.

Nihai değer takdirinde Pazar Yaklaşımı yöntemine %100 oranında ağırlık verilmiştir.

### 11.2 Rapor İçerisinde Yer Alması Gereken Asgari Bilgilerden Sunulmayanlar Hakkında Gerekçe

Değerleme raporu içeriğinde tüm asgari bilgilere yer verilmiştir.

### 11.3 İlgili Mevzuatlar Gereğince Alınması Gereken İzin ve Belgeler İle GYO Portföyüne Alınmasında SPK Mevzuatı Çerçevesinde Bir Engel Olup Olmadığı Hakkında Görüş

Değerlemede; konu gayrimenkullerin ortaklık portföyüne alınıp alınamayacağına ilişkin inceleme; III-48.1. sayılı Gayrimenkul Yatırım Ortaklıklarına İlişkin Esaslar Tebliği'nin (GYO Tebliği) 22. maddesinin 1.fıkrasının (a) bendi ve 09.10.2020 tarihli ve 31269 sayılı Resmi Gazete’de yayımlanan, “Değişiklik Yapılmasına Dair Tebliğ (III-48.1.e)” kapsamında yapılmıştır.

#### ➤ Değerlemeye Konusu Gayrimenkullerin Tapu Kayıtlarında Devrine İlişkin Bir Sınırlandırma Olup Olmaması Durumuna Göre Değerlendirme

Değerlemeye konu taşınmazların devredilmesine ilişkin bir sınırlama bulunmamaktadır.

#### ➤ Gayrimenkullerin veya Projenin, İmar Bilgileri, Alınması Gereken İzinler ile Mimari Proje ve İnşaata Başlanması için Yasal Gerekliliği Olan Belgelerin Tam ve Doğru Olarak Mevcut Olup Olmaması Doğrultusunda Değerlendirme

Değerlemeye konu taşınmazların konumlu olduğu 1416 ada 1 parsel, Serbest Nizam, E: 2.00, yapılaşma şartlarında “Konut” alanında kalmaktadır. Taşınmazların konumlu olduğu yapıya ait yasal evraklar tam olup herhangi bir olumsuz belge bulunmamaktadır.

#### ➤ Gayrimenkullerin Tapudaki Niteliğinin, Fıili Kullanım Şeklinin ve Portföye Dahil Edilme Niteliğinin Birbiriyle Uyumlu Olup Olmadığı Hakkında Görüş ile Portföye Alınmasında Herhangi Bir Sakınca Olmadığı Hakkında Görüş

Değerlemeye konu taşınmazlardan E Blok 11 nolu bağımsız bölümün tapu kayıtlarındaki vasfı “Konut”, A Blok 5, E Blok 8 ve 9 nolu bağımsız bölümlerin tapu kayıtlarındaki vasfı “Dükkan” olup fıili niteliği, fıili kullanım şekli ve portföye dahil edilme nitelikleri birbiri ile uyumludur.

Yukarıda belirtilen açıklamalar sonucunda, değerlendirme konu taşınmazlardan A Blok 5, E blok 8 ve 9 nolu bağımsız bölümlerin Fuzul Gayrimenkul Yatırım Ortaklığı Anonim Şirket mülkiyetinde olduğu ve ilgili Sermaye Piyasası Mevzuatı hükümlerince gayrimenkul yatırım ortaklığı portföyüne “Dükkan” olarak, E Blok 11 nolu bağımsız bölümün “Konut” olarak alınmasında herhangi bir engelin olmadığı düşünülmektedir.

## 12 SONUÇ

Gayrimenkullerin bulunan piyasa değerlerinin analiz sonuçları aşağıda belirtilmiştir:

TAŞINMAZLARIN PAZAR DEĞERİ	
Rapor Tarihi	31.12.2025
Taşınmazların Pazar Değeri (KDV Hariç)	36.200.000 TL
Taşınmazların Pazar Değeri (KDV Dahil)	42.360.000 TL

Nihai değer takdirinde Pazar Yaklaşımı Yöntemine %100 oranında ağırlık verilmiştir.

24.12.2007 tarihli ve 2007/13033 sayılı Bakanlar Kurulu kararı ile yürürlüğe konulan “Mal ve Hizmetlere Uygulanacak KDV Oranlarının Tespitine İlişkin Karar” ve bu karara ilişkin yayımlanan karar ve tebliğler uyarınca değerlendirme konusu taşınmazlardan dükkan nitelikli bağımsız bölümler için %20 KDV, konut nitelikli bağımsız bölümler için %10 KDV uygulanmıştır.

İş bu rapor 2 orijinal olarak hazırlanmıştır.

### **Raporu Hazırlayan**

Muhammet Enes Zengin  
İşletme  
Değerleme Uzmanı  
Lisans No: 405348

### **Raporu Kontrol Eden**

Yunus Emre VAROL  
Harita Mühendisi  
Sorumlu Değerleme Uzmanı  
Lisans No: 407713

## 13 DEĞERLEME KONUSU GAYRİMENKULLERİN GEÇMİŞ TARİHLERDE TARAFIMIZCA HAZIRLANAN SON ÜÇ DEĞERLEMESİNE İLİŞKİN BİLGİLER

Değerleme konusu gayrimenkul için daha önce tarafımızca değerlendirme raporu hazırlanmamıştır.

### **Eki :**

- Konum Krokisi
- Fotoğraflar
- İmar Durumu
- Resmi Evraklar
- TAKBİS Belgesi
- Raporu hazırlayanları tanıtıcı bilgiler, Gayrimenkul değerlendirme lisans örnekleri ve Mesleki tecrübe belge örnekleri